盛京時報

晨刊

今日一大張半

發行人 [illegible] 編輯人 [illegible] 印刷人 [illegible] 發行所 奉天[illegible] 盛京時報社 電話 [illegible]

第三次現地交涉 作成協定簽字

兩軍現地折衝暑告一段落

【〇〇十四日電】現地交涉第三次會見、十三日正午起、與十二日一樣、仍在張鼓峰山麓、防川頂小學校舉行、關於以停戰以後兩軍對既設陣地不加補强或不行新陣地構築及日蘇兩軍第一線部隊由現在陣地均後退八十米二點爲基幹之現地協定、遂行最後的磋商、暫時終了會見、當晚再次會見、於是日本軍委員長大佐與蘇聯赤軍委員許蒂倫大將間、決定實行協定文作成之正式簽定、如此交涉死體及其他之現地軍當局細目協定、繼續實行、現地折衝、以此告一段落、關于原狀復歸之期日及國境線劃定等、決定今後移於外交交涉、

間隔一千六百米 現地交涉頗順利

【京城十四日電】據十三日夜朝鮮軍接到情報、則日蘇兩軍事當局第三次現地交涉、自十三日正午在張鼓峰五十二高地中間之通稱『白壁之家』前行之、即繼續於前日之交涉、終了以關於停戰協定實施原則的諒解爲內容之備忘錄簽字、十三日現地交涉之第二目標、遂移於相互確認於現地地圖上兩軍佔據地之交涉、而基於視察現地狀況、結果會談極順調進行、與午後二時五十五分、遂終了極明細地圖上之兩軍佔據地測定、於是已完畢正式停戰協定之商議、故兩軍基於該確認、由各佔據在第一線、各使後退八十米、而其後退、亦於極平穩實行之、目下兩軍、保持千六百米之間隔、於平穩裡推移中、現地交涉、爲更對細目遂行協定、定十四日、重行第四次會談、如斯現地折衝完了、爾後之問題、定將一切一任外交交涉云、

戰鬪停止第三日 對峙空氣頗緩和

【〇〇十四日電】戰鬪中止第三日之十三日、自朝來豪雨沛然、滿身染于鮮血之張鼓峯、沙草峯、五十二高地等連峯、由秋雨被洗清、呻吟於連日炎熱與硝煙之日軍將兵、山野草木、亦覺躍動、更因十二日現地交涉、日蘇兩軍、十三日朝起双方互全線後退八十米、一觸即發之國境不穩空氣遂呈緩和、冒雨作成陣亡戰友之基標者、掘露營土穴戰後和平之情景、到處展開、午后由閑院參謀稔長宮殿下所賜之御慰勞御言、由防衛司令官傳達第一線將士、全軍活潑緊張、如此因雨更生之國境線、兩軍對峙之空氣、漸次緩和、於落寞之中、遂入於旁晚云、

對蘇側鄭重交渡蘇兵死體

【〇〇十三日電】因十三日之現地交涉、已成立日蘇兩軍死體收容之約定、故自十三日午後四時、在會談地點附近實行双方之死體交渡、我方將前三十一日張鼓峯奪還以來、蘇軍側於戰塲所遺棄之死體約四十具、已鄭重向蘇軍側代表交渡、

由於張鼓峰事件 暴露赤軍之實力

政保隊在前線綑上機槍手

【滿蘇國境十三日電】關於赤軍實力、現成爲世界之謎、然因此次張鼓峰事件、有種種事實、對該〃謎〃予以有趣味的暗示、即

一、廿九日在張鼓峰、沙草峰方面戰鬪、在蘇側前線有頑強抵抗不退一步之機槍隊、日軍衝鋒突破調査、則以鐵綫被綑在木頭上、不能退却、該兵均係政保隊員、中有紅顏之少年兵、與党軍督戰隊戰法一般、

一、由長池方面迂迴張鼓峯來襲之蘇聯兵、以一列縱隊亘襲擊、隊形與亞歷山大大帝時代同一、遭我方砲擊、受巨創、

一、調査蘇聯兵彈帶、則子彈不一、又調査二日以後之彈丸炸裂狀想、粒散彈比較的優良、然其他多有不炸性、至加農砲、大部分不炸性、此事可証明劉西哥夫大將斷言之蘇聯子彈之四成爲不炸、

一、又二日以後、對亘卅八小時之槍砲之集中射擊、我方損害、極爲微少、蘇側射擊、異常不正確、

以上事實、証明蘇聯赤軍之氣不活潑、訓練之未熟、戰鬪技術之拙劣性、蘇軍予工業之低級、粗製濫造性、

德機由美回德

【紐約十三日電】韓格氏爲駛之肯得爾型飛機布蘭典堡號、担當試驗飛行世界一周、十一日曾作柏林‖紐約間不降陸飛行、十三日午前八時二分、又由弗瑞多貝奈特號飛行塲出發、逕返柏林云、

德對我國已發送駐德公使同意書

【伯林十三日電】對滿洲國初代駐德公使呂宜文氏、德國政府已於十三日發送同意書、又對初代德國公使瓦克納氏、亦同樣由滿洲國到着同意書、滿德兩國政府、定最近實施公使交換、更在漢堡將開設滿洲國公使舘云、

塔斯通信發表協定後之實蹟

【莫斯科十二日電】塔斯通信關於日蘇停戰協定其後實績、十一日夜、發表如左、

八月十日、據日蘇間成立之協定効力、長池北方戰鬪行爲、北方時間十一日午後一時半停止、且爲決定戰鬪停止後之兩軍部隊位置之方法、即軍事代表最初會見、十一日旁晚、在張鼓峯南方舉行、

以步槍一齊射擊 射落蘇聯爆擊機

偉勳之井上准尉談

【滿蘇國境十三日電】前一日午後二時半、蘇聯三十七架飛機、大舉來襲、森田隊之井上准尉、指揮部下、一齊以步槍射擊、當即射落中型爆擊機一架、記者訪井上氏於陣中、該氏談如左、

午後四時二十分、蘇聯空襲部隊飛來、部下均伏地待機、漸飛近射程內時、先頭之爆擊機遂中彈、敵機立即發火、墜落於甑山西北方四百米地點、操縱士乘降落傘落下、本思捕獲之、不料彼竟抵抗、不得已射殺之、其他一人搭乘者、與機體共墜地上、成一堆焦骨矣云云、

上海戰一周年 槍後熱烈支援

【東京十三日電】上海戰一周年之八月十三日、海軍省於默默無言中、憶起一年前事、全体將兵、均期以至誠報國、而此一年間槍後所示之奥援、計報國號愛國號飛機達二百三十六架之多、此外戰車、高射砲機關槍等、祖國愛之結晶、達越迢迢大海、贈寄日本、國防献金達一千四百六萬五百五十圓、恤兵金共六百八十萬二百一十八圓三角六、如將其他學藝技術奬勵金合計、實達二千一百一萬三千六百廿三圓六角六分、又慰問品郵五百一十五萬七千四百零三件、海外献金以北美僑民之三十八萬八千九百七十圓、爲最高額、其他亦有遠自南美途萬里波濤而至者、一年間槍後赤誠之支援、殊爲偉大、

對敵空軍基地 敢行拂曉之轟炸

【上海十三日電】‖艦隊報道部發表‖ 十三日滿天無雲、明月皎皎之早曉、踴躍由基地出發之海軍航空隊、於漢口、吉安、南昌、敢行黎明之轟炸、旭日光照銀翼、安然無事歸還、

漢口攻擊、轟炸飛行塲、使四處起火災、就中如其一燃料庫炎燒、火勢甚盛、在附近之一機亦炎燒、又確認他之一機大破、

吉安攻擊部隊、炸破飛行塲滑走路、並炸破吉安驛構內軍用貨車約二十輛及倉庫七所、又一部隊、於南昌南方地區、轟炸約四十輛之軍用貨車群、炸破其半數、

南昌攻擊部隊、炸破新飛行塲格納庫及兵舍、對舊飛行塲格納庫、亦命中數彈、炸破南昌驛構內之貨車數輛、

×　×　×

一瞬還歸靜寂!!

協定後國境線視察記

【四會十二日電】前後亘二週間猛及圖們江上之戰火、至十一日正午界然停止、一瞬在某地觀望皇軍活躍之記者、暫時覺着未曾有之銘感、確認防衛司令部發表之『戰鬪部隊期正午於現今位置一時中止攻擊』之命令、當即驅車赴四會驛四會驛者、乃通達受砲火洗禮之古城之一寒村驛、然而現今成爲蘇聯砲兵之目標、在杜絕列車運行、故車站附近之住民全部避難、除少數日本軍保護驛舍外、竟不見人影、而半島住民空手而逃、到處均抛置炊食之家具、民家之間因砲擊而被炸死之牛、亦肉血糢糊遍地仆臥、至於部落之生物、在驛構內只能見野犬及雞、在候車室中僅然似的疲乏兵士二名睡倒、呈露身體置於間斷炮火空襲之下不眠不休死守於國境線之雄姿、驛舍未見有受空爆之痛形、但周圍玻璃窗、因對地射擊、破如蜂巢、月台亦穿着一彈命中之深穴、出驛外一望、通達古城之一條土道、遠遠通至蘇領馬鞍山麓下、所謂馬鞍山者、有赤軍砲兵的陣地處、然而如今之空氣又何等靜寂哉、直至今朝、彼此砲聲殷殷響及勤搖大究與地軸而今只有青色的水稻野菜田與濃綠的山峯、一似證身夕陽靜寂中、呆然佇立之記者、頭上已着有如粒之細雨、此爲戰火之國境空中第一次降雨、急於歸回原所之記者、猛一轉首、則見驛前山腰、有一條黑煙上升、詢諸身旁走過之兵士時、答以武內部戰死者之火葬、誠然、此處爲戰塲耳、一種敏銳的醒覺、倏然走過記者腦海、

日放送協會 擴充外語新聞

【東京十四日電】日本放送協會、極力藉外國語言以擴充國際海外廣播、現在外語廣播、北美西部則向夏威夷、歐洲、北美東部、則向南美、中國南洋、尤以自中國事變勃發以來、延長向中國南洋之廣播時間、增加華語新聞、藉以充實對毘連各地之播、玆悉該會更對南洋方面荷屬諸島、增加荷蘭語廣播、自十五日起實施云、

張鼓峯事件 停戰協定經過 (二)

△八月一日

一日下午二時三十分、蘇聯飛機結隊自圖們江下流方面向滿領甑山與水流峯以及朝鮮領金草塲方面不法越境而來、故我警備隊當即加以射擊、計在甑山擊墜兩架、在洪儀南方四公里之處擊墜兩架、並於水流峯擊墜一架、駐蘇大使舘一等書記官宮川船夫氏、於一日下午三時、訪蘇方日本課長於外務人民委員部、關於張鼓峯事件、提出抗議、

△八月二日

滿洲國政府、關於張鼓峯事件、於二日下午向蘇聯政府提出嚴重抗議、由駐哈下村特派員、致哥之悉歐夫蘇聯領事代理、而轉達莫斯科政府、同時並發表聲明、滿洲國政府且附言謂、如蘇方痛改其非、爲謀本事件和平處理計、無論何時、均可按外交交涉、考慮適當手段、

二日晨九時許、蘇聯部隊約一大隊、與戰車九輛、共向張鼓峯逆襲而來、但爲張鼓峯守備隊擊退、其中戰車三輛、大破不堪、棄於戰塲、是日上午七時三十分、復有蘇飛機十餘架、結隊越境、飛至張鼓峯及九沙坪我頭空、擲下炸彈、是日下午六時、更有蘇聯機結隊飛來古城方面、擲下炸彈、張鼓峯敵軍、猶之手已增援然、自二日下午三時許起、以步兵三四大隊、砲十九門、以及戰車三十輛、自洋舘坪方面、向沙草峰逆襲而來、彼我距離接近至約二百米、但終阻於我方猛烈砲火、而被擊退、後退約四百米之譜、五相對峙、直至黃昏、是夜八時、再執拗向我攻擊、復又爲我擊退、宮川一等書記官、於二日下午、訪密羅諸夫遠東部長於外務人民委員部、關於蘇聯軍用機越境轟炸事件、提出嚴重抗議、

▲八月三日

自三日上午四時起、蘇軍以約有我方數倍之兵力、直向張鼓峯沙草峰攻擊者、前後凡六次、至上午十時、卒被擊退、後退約有千米、日外務當局、對於蘇聯之不法行爲、遂訓令重光大使、嚴重抗議、

△八月四日

重光駐蘇大使、於四日下午、在莫斯科會晤李特維諾夫、關於國境事件之蘇兵不法越境及挑戰行動、向其嚴重抗議、爲即刻停止此不法行爲、要求講求必要之措置、一方外務省於四日上午十時、由堀內外次會晤蘇聯駐日代理大使史梅達寧、對於蘇之歪曲事實、前向我方提出之逆抗議書、遂一指摘蘇兵不法行爲之事實、而駁斥之、要求蘇方反省、張鼓峯方面之蘇聯步兵、時時射擊我前線、然情況無大變化、

▲八月五日

五日拂曉以來、蘇軍砲兵虜續向我殺慢攻擊、軍用機數架又來越境、但卒被地上射擊隊擊退、堀內外次中午邀蘇聯駐日代理大使史梅達寧至外務省、蓋關於双方停止戰鬪行爲、四日已向該代理大使提議、請其轉達本國政府、乃蘇方五日又對我沙草峯及張鼓峯陣地砲擊、就此事實、嚴重抗議、

△八月六日

自六日上午六時三十分以迄五十分、發見長沙南端對岸二九高地方面有蘇聯步兵一大隊、戰車五十輛、沙草峯北方亦有步兵一大隊、並戰車六十輛、準備開始攻擊、故當即加以砲擊、擊燬戰車四十五輛、致其企圖大受頓挫、是日下午、蘇機四十架轟炸張鼓峰內之甑山、洪儀驛、四會驛、前後凡三次、彼時擊墜共一架、

△八月七日

七日晨以來、轟炸且復掃射之敵軍飛機、前後共以飛機約達百架、轟炸洪儀驛附近之鐵路砲兵陣地渡船塲、張鼓峯、水流峯、慶興橋、齊哥羅瓦亞山、以及五家子附近、但我損害極爲輕微、逆襲張峯正面之敵軍、依然集於五二高地前方、水流峯之敵兵、逐漸增加兵力、約達三大隊、集於三四百米之線、敵方砲兵、今日雖亦依然不斷砲擊、然此昨日稍見緩和、飛機雖增、但其行動殊不活躍、重光大使於七日下午五時半訪李特維諾夫外務人民委員於外務人民委員部、繼續四日之第一次會談、開始第二次會談、重光大使當即提議、暫時停止戰鬪行爲、共議處理確定國境問題、以和平方策而交涉此事件如何歟、李特維諾夫委員仍主張以日軍撤出國境線外爲先決條件、不稍讓步、遂無結果而終

△八月八日

截至六日止之敵軍死傷者、總計約達一千五百人之譜、此外、尚破壞戰車百輛、擊墜飛機六架、此六架之中、兩架擊墜於我領土內、

△八月九日

宮川駐蘇大使舘一等書記官、九日訪密羅諸夫遠東部長於外務人民委員部、關於七日蘇兵在滿蘇國境十八號界標附近不法越境衝突事件嚴重抗議、

自九日日落時起、擁有戰車、山砲、機關槍之蘇軍約兩大隊、反復攻擊張鼓峯方面者、凡數次、但悉被我方擊退、與敵以相當損害、

△八月十日

張鼓峯方面之蘇軍、與我相距約五十米、双方對峙、蘇軍兵力、約兩大隊、五二高地沙草峯方面、雖無變化、但殺慢砲擊水流峯及下臥峯、重光大使於十日下午七時訪李特維諾夫委員於外務人民委員部、關於張鼓峯事件、開始第三次談判、本諸本國政府訓令、提出關於停止日蘇兩軍戰鬪行爲之新提案、蘇方亦有所允諾、於玆關於停戰事、兩者間意見一致、是夜十時、乃成立暫定的停戰協定矣、(完)

來年難免大豫算 收買銀塊亦贊成

池田藏、商相在箱根談稱

【箱根十四日電】因週末靜養而勾留此間之池田藏商相、關於當前一切問題、十三日語往訪記者云

一、對蘇問題

停戰協定成立、急切之事態於玆平息、乃兩國盡美盡善之舉、根本問題、端在今後折衝如何、深望紛爭通盤解決、

一、對華問題

方今作戰已獲非常成功、而攻略漢口已迫於眉睫、故現在乃爲極重大之時期也、所謂『不以蔣政權爲對象』之根本方針、現在未稍變更、是以不能認爲攻略漢口、事變告一段落、而務須打倒蔣介石政權也、故必當抱定對長期戰之覺悟、關於共以後應行之長期建設問題、尚未到具體的時期、爲長期建設計如有須與第三國提携之處、則與之提携以從事戰後之經營、乃極顯然之事、

一、豫算問題、

爲應付長期戰爭、國內戰時體制須益謀增强、而值編造明年度豫算時、亦須以進行戰爭目的爲第一目標、並謀槍後之施設萬全、故預算額諒仍甚大、

一、輸出振興策、

關於輸出振興策、利用外國滙免基金方法、已節節實現、在本月諒共利用者更當增加、至於買銀、似成問題、然以余之意、認爲宜本振興輸出之見地從事、所買白銀若送往倫敦市場、必不難消化、是則對于輸出亦得振興矣

意飛行協會 舉辦日意親善飛行

【東京十三日電】意大利飛行協會、十三日經駐日意使舘向航空局申請、希望舉行東京羅馬間親善飛行之旨日側承認

穆稜縣公署佈告

關於移民區域土地買收並希速將地照送縣之件爲佈告事照得我滿洲帝國地大物博沃土遍野惟以民智幼稚不知開拓[illegible]業於地殊爲可惜玆我政府基於日滿不可分之關係且以國內治安確立國防安定相互提携共存共榮爲目的商承友邦選擇優秀堅實之日本農民及朝鮮農民移入我國藉以開發產業輸入民智實現王道樂土達成五族協和現於本縣公署內成立招墾地整備委員會及地價協定協議會根據政府之計畫已於七月十七日十八日正式開會關於移民地域及地價再四考究選定左列各地區及決定左列地價由滿洲拓植公社及滿鮮拓植股份有限公司以公平地價收買之將來日本農業移民及朝鮮農業移民入植以後必與原住民族同等待遇所有農民務希照常度日努力耕種生活安定絕無影響仰各民戶善體斯意解出疑念按照左開辦理細則於既定期間內將地照及關係文件提交本署以便鑑定後按等發價如至期不將地照提出或推延自悞者即照地主不在辦法逕收其土地由本署代爲經營合亟佈告俾衆週知切勿觀望自悞此佈

康德五年七月 牡丹江省穆稜縣 縣長 袁慶澤

計開

一、買收區域 1、日本移民買收區域馬橋河地區廟山奎山地區 2朝鮮移民買收區域亮子河地區梨樹鎭地區(鳳山屯城塲屯白草溝地區(白草溝八面通)穆稜地區(孤榆樹扣河溝譚家溝柳毛河三岔屯泉眼屯) 二、地價及地目等級(1)地價 1、旱田熟地一等地每晌國幣七拾五圓 二等地〃〃六拾五圓 三等地〃〃五拾五圓 2二荒地一等地每晌國幣貳拾五圓 二等地〃〃貳拾圓 三等地〃〃拾五圓 (3)荒地一等地每晌國幣八圓 二等地〃〃四圓 (4)水田熟地一等地每晌國幣九拾七圓五角整 二等地〃〃八拾四圓五角整 三等地〃〃七拾壹圓五角整 (2)地目等級 地目等級於現地決定政府及關係者立會協議 三、地照提出期限及辦理細則 (1)地照提出期限 自康德五年八月一日 至康德五年八月三十一日 (2)縣內地主於上記期限內將所持之地照經由所管街村屯長提交於縣公署行政科、即時發給收據將來持該收據向滿洲拓植公社及滿鮮拓植公司領價 (3)縣外地主記明現住地址將所持之地照掛號郵至本縣公署收到後添付收據寄回本人領價時如欲採用上記辦法亦可 四、地價支拂期日及支拂塲所 (1)地價支拂期日康德五年九月拾日以降 (2)支拂塲所 1、滿拓下城子林口(勃利縣) 2、鮮拓梨樹鎭八面通移稜站 五、逾期地照不提出者之處理 逾期不提出地照者均認爲不在地主由縣公署按照不在地主土地辦法處理之 六、如有地照紛失或其他糾轕時務須向縣聲明由縣公署爲之解決

鄭重聲明脫離關係

敬啓者敝社自開辦以來頗蒙諸大實號隆賜惠顧敝誠感激莫涯矣玆敝股東兼副經理張子威因有他就無意前圖於本年六月九日將股本及勞務股如數撤出寔行脫離關係並有李興周臧句之唐煥琳等於本年六月九日及隋吾臣於本年八月十二日皆因別有高就已將本社之職務完全辭退脫離關係自此以後關于該等倘用敝社名義辦理一切事務概與敝社毫無干涉事關重要除函達各相契家外並特登報聲明幸希注意

奉天市城內干石橋胡同
永昶號合名會社
經理人 賈海臣 同啓

郭爾羅斯後旗招墾地整備委員會佈告第壹號

關於移民地買收通告之件

爲佈告事查我國爲促進日滿親善開發產業起見商承友邦日本遴選優秀農民移殖本旗開發未墾之荒野以期日滿永久不可分離並促成共存共榮之實現爰於六月二十八日成立招墾地整備委員會並將移民區域踏查已定同時招開土地買收會議一致通過對於收買手續及辦法擇要列後凡屬移民地區域內土地所有者迅速遵照各項辦法依限申告繳照勿稍觀望如經令期即以地主不在地段辦理由本署代爲申告領價業關產權萬勿延悞切切此佈

記

一、買收土地地界

一、他什海地區
自大廟起經公營子、吐莫屯、至豪山屯迤西至大江、北界至換字四號、分界水溝迤南、窪地一帶、

一、至牛毛溝地區、
自東大園子、經黑水、東至肇州縣永樂鎭迤西縣旗界線迄南(除前三道崗子以外)南界線由東大園子經敏字屯、一本堂後歐力馬屯敦德窩堡八家子屯花爾屯迤北至牛毛溝東部經谷家窩堡迤東、南至警備道路東行至趙祥窩堡迤西、北至旗縣界線爲止、

二、買收土地區域內屯名
1茂興署管內 他什海西部 新立屯 瓦匠窩堡 姜家堡窩 楡樹地子 蔡家園子 公司園子 馬蹄崗子 西北岔 查成岱屯
2肇源署管內 小一本堂 英哥窩堡 張桂山屯 查干戶屯 双楡樹屯 劉會窩堡 牛官窩堡 賀什賀窩堡
3三站署管內 東花崗屯 哈拉海崗子 新立屯 姜希有屯

三、地照提出及申告期間 康德五年八月末日爲限

四、地照繳收機關 郭後旗公署招墾整備委員會

五、地照丟失或抵押於他人者須由該管保甲長備具証明來署聲明

康德五年七月十九日
郭爾羅斯後旗旗長
兼招墾地整備委員會會長
多爾吉帕勒木

虎疫已呈消滅佳兆
當局爲期徹底撲滅計
再開防疫會議

近數日來、奉天市內虎列拉大肆猖獗、自十二日在市內江島町發生日人之最初眞性虎疫患者後、防疫當局以必死的活動、從事戒備、數日陰雨之惡天候、已然恢復快晴、頗爲虎疫終熄之佳兆、一般市民、愁眉得以展開、奉天市虎列拉防疫委員會、對於防疫之緊張工作、認爲不容稍緩、除對於虎疫發源地皇姑屯及日人患者發生地附近加以警戒外、亘全市佈以嚴重之防疫陣、以期患者之早日發見、更對於一般市民之預防宣傳、以不眠不休之精神、須行活動、一方更定於十六日午後二時在市公署講堂開防疫委員會議、以土肥委員長及在奉部隊、省市公署、警察廳、鐵道總局、鐵道警護隊等關係代表等爲委員、並矛生幹事以下各幹事席之下、對於虎列拉發生並防疫狀況及關於防疫事務經過報告後、亘防疫全般舉行無隔意之意見交換、實行協議、以期徹底撲滅虎疫云、

共匪根據地建昌營
已被國軍佔領

【承德專電】豪雨止矣、時屆初秋、且因氣温下降、而顯然發揮共機能性之國軍西部國境討伐隊、隨與殺敵、猛進無已茲據十三日此間所接確息、得悉

一、屢樹戰功目下在熱河省南部國境外行動中之滿軍閻部隊、於八月十日午前十一時、在河北省昌平縣、遇共產軍百七十人、激戰四小時之後、與以澈滅的打擊、敵不支、乃向西北方山岳地帶、潰走、双方損害、敵兵遺棄屍體十餘具、俘虜四人、負傷多人、我方戰死一人、鹵獲品小槍子彈、馬、驢及其他甚多、

一、據在長城線冷口南方討伐共產軍中之國軍廿枚隊報告云、十一日黃昏、在滿日軍聲協力之下、奇襲共產軍作戰根據地建昌營、業已佔領該地、又日軍渡邊部隊、更向南方追擊敗敵中、是役敵方損害甚大、

五十五勇士
昨無言凱旋

【新京專電】十三日晚、自北滿方面抵京之忠勇將士遺骨五十五具、當夜在記念公會堂、由在鄉軍人分會、國協會員、市民勇士等伴宿一夜後、於十四日午前十時半自新京出發無言凱旋云、

北陵賽馬場募集
臨時事務員守衛

北陵賽馬場、將於八月廿七日起、舉辦秋季第一次賽馬、在此賽馬期間中、擬採用臨時事務員及守衛若干名、刻正募集中希望者可携帶親筆履歷書速赴該賽馬場事務所接洽云、

泰東報役員改選

【大連專電】弘報協會加盟社泰東日報社、於十二日午前十時、開臨時股東總會、已改選職員如左、

取締役　井口陸造
同　郭習楷
監查役　邵愼亭

全滿中等學校籃球大會
定廿一日在新京舉行

滿洲帝國体育聯盟本部主催之全滿中等學校籃球大會、訂於月之廿一日在新京敷島高等女學校球場舉行、市聯盟本部推定奉天商科高級中學校籃球隊爲代表、由指導馬書紳率列之下、十九晚車赴京、現置猛烈之練習中、監督馬書紳、隊長黄文憲、隊員孫熠及、王集權、吳祖德、魯保文、温守良、湯守芳、劉鳳山、宋興武、張振中、補缺、楊雨田、云、

大連發生小兒麻痺病
即將施行鐵肺治療

【大連專電】客歲八月、在北京有一美國人、因突然患小兒麻痺病、用肺治療、遂迢迢由日本歸國、曾爲當時之一大聽聞、前此在大阪神之流行之小兒麻痺病、竟已侵入大連、大連惠比須町間瀨利久君、自七月杪即患小兒麻痺病、而入院療養、於十三日判明即爲海涅梅津氏病之小兒麻痺、該君目下僅能以横隔膜呼吸、以此二週間之經過觀之、即將施以鐵肺、是疾在滿洲尚爲初次發現云、

第五回國民學校長會議
今日在市署開催

奉天市當局將於十五日午前九時在市公署會議室開第五回國民學校校長會議、關於對處時局精神作興案、預定下學期行事案、編成明年度學級及學校預算案等共計十二件、與以指示後、並對學校側提出之協議及希望事項、加以種種審議云、

李佩榮、傅增喜、陳樂修、

教育代表區學長
赴奉各處視察

【遼陽】縣署教育科、現爲縣下之學區長二十五名、(全部學校長)定於本月十七日起四日間、赴奉天省鐵嶺方面、派遣視察教育、共日程十七日奉天新高國民學校、厚生國民學校見學、軍隊生活體檢慰問爲二日間、亘在靖安軍營舍內住宿一泊、十八日參觀軍隊訓練、十九日新台子、鐵嶺、學校實習視察、完竣二十日、乘車歸遼云、

震東印刷局執事人
剖腹慘劇

南市場警察署小西城門外派出所管界、電車路西門牌三百號、震東印刷所、執事人王震東、年三十許、家無妻室、僅與兩學徒經理該商、十四日早五時、即喚醒兩個徒弟、在樓上作工、少時、王某告知徒弟、自去地下室廚房內做早飯、及七時三十分許、王某仍未上樓、彼時兩個學徒、腹中饑餓、乃同至地下室、以覩動靜及至廚房時、則見其師(即王震東)臥於血泊中、腹部大開、腸肚流出、其狀頗慘、二人覩此情形、驚恐萬狀、遂奔出報警、南市場署聞報後、經小野司法主任及劉警尉、即時赴現場檢驗、判明係自殺者、乃用菜刀自剖其腹、至於自殺原因、尚未判明、現正調查中云、

華北交通會社
大綱決定
宇佐美顧問車中談

巳內定爲華北交通會社社長之滿鐵顧問宇佐美寛爾氏、對於該社之設立爲與中央要路折衝會東上、近日關於此事大綱已將成案、乃乘十四日午前七時四十分抵奉之「望號」車先行歸任、而於車中與記者之談話如左、

問、華北交通會社組織之內容如何、

答、以三億圓程度之資本金爲中國法人會社而資本金之分配、由華北開發會社提出一億五千萬圓、其餘規定由臨時政府及滿鐵出資、然而由余之想像、滿鐵所出之資額、當在一億二千萬圓左右、

問、新會社事業之範圍如何、

答、在華北之鐵道、港灣、自動車路線等、是凡關於交通部門之一切、皆歸該會社經營、港灣之經營、先由塘沽、大清河、連雲港三處着手、如將來必要時、青島港亦將由交通會社經營、

問、大同炭礦屬於交通會社之經營否、

答、關於此項、正在中央研究中、現在無有任何回答、抱歉、

問、新會社設立之時期如何、

答、尚未確定、大概在十一月左右、

問、於交通會社設立後、能認爲滿鐵華北之實質的進出否、

答、際此華北交通部門之經營、依滿鐵爲中心而行之、所謂根本方針已如此而決定、雖新會社設立後、亦不能再變更此種方針、

問、新會社中間由鐵道省方面注入相當數之人員、共事如何、

答、關於此事、從前已與鐵道省商議數點、不便全爲答覆、鐵道省之人員並非直接入於新會社、一旦滿鐵採用華北事務局時、再規定移行於新會社之方法、

向、於幾時方能行華北事務局機構之改正、

答、共大綱業已決定、或許於本月末即能發表、華北事務局當新會社設立之時、即成爲共中樞機關、故當機構之改正、改成完備之會社的組織、於新會社設立同時、即可依照移行、

問、由滿鐵移轉於新會社之社員、地位有何變更否、

答、此屬於目下研究之問題、尚不能詳答、

問、以經濟方面著眼、

答、目下以經濟的價值、言之、似爲時尚早、然設立之新會社、於經營形態確立後、其經營方針順次踏上軌道時、自爲當然之事矣、治安之確立、與沿線背後地產業之開發、所期待之華北之鐵道將來、誠不可限量也、

問、華北鐵道與華中鐵道、將來置於一貫的經營下與否、

答、尚無具體的決定、然理想中固願一貫的經營爲佳也、

問、對經營華北鐵道之抱負如何、

答、經營最重要之事、乃人的要素之擴充及整備、就中占從業員大部分之華人從業員之素質向上、已決定起始最大之努力、滿洲國鐵道之所以如是迅速整備發展、完全由於滿人從業員不斷之努力、假使對華所造成北鐵道之華人從業員之工作、置之度外、則始終難望進行圓滿之業務、總之、鐵道從事者無論日本人或滿人或華人均能協力一致、努力獻身於華北交通發展信爲最重要之事也、再華北鐵道之經營、必須與滿鐵協力、人事之交流、固不待論、而與各方保持密切之連絡、向實現大陸鐵道一貫經營之理想邁進、亦爲余堅固之信念也、

此外、該顧問在奉天與大村副總裁以下鐵道總局幹部會見、關於華北事務局之機構改正以及與此同時之人事異動及其他、行重要懇談、預定十四日夜由奉天赴大連云、

明年度
滿日生手續要綱
經民生部發表

【新京專電】據民生部教育司最近發表、康德六年度、滿洲國留日生認可呈請手續要綱如左、

一、資格　凡國民高等學校或女子國民高等學校同等程度以上學校畢業意志堅實思想端正之青年男女、皆有資格、蒙古人者、畢業於舊制中學亦可、

二、手續　應繕具留學生認可呈請書並附履歷書、畢業証明書學業成績證明書、住在地之省特別市長等之身元調書、留學生誓約書、至於誓約書內之正保證人須本人家長、或親族年長者、副保證人、同省現住之官吏或納國稅十圓以上者爲合格、及最近三個月以內所攝之四寸半身像片三張(背面附姓名月日)

三、認可方法　留學生預備校畢業者免試、試驗分筆記、口述、身體檢查、筆試驗爲國民道德、國語、日語、等科目、再者凡未受認可、而留學日本者、不認爲留學生、則關於該留學生在學期間、及畢業謀事、政府不與以任何之便利與援助云、

滿鐵華北事務局機構改正案
大綱已經決定

以華北交通會社移行爲前提之滿鐵華北事務局機構改正案、已決定其大綱、最近並得關係當局之認可、預定最遲於本月即正式發表、所改正之重點、大要如左、

一、廢止從來班及係之二級制、於局長及次長制之下、更新採用部、課、係之三級制、設置八部、(以外局一、事務所一、)

一、鑒於人事行政之重要性、新置人事部、以期徹底滿華間人事之交流及刷新、

一、爲期確立企劃業務、置企畫局爲外局、以爲重要計畫之立案及實行機關、

一、鑒於港灣及其他運業務之複雜性、新置水運部、擴充港灣之施設、以努力河流交通之發展、

一、解消華北汽車公司、新設自動車事務所、爲運輸部之直屬機關、

以上諸點、爲改正之結果、華北事務局之組織加根本的整備擴充、華北交通會社移行之體制、於此已完全確立、

華北事務局之新機構內容如左、

局長
次長
△企畫局
△總務部　庶務課　文書課　弘報課
△人事部　人事課　調查課　厚生課　保健課
△經理部　主計課　會計課　審查課　購買課　倉庫課
△運輸部—自動車事務所　旅客課　貨物課　配車課　運轉課　車輛課
△水運部　水運課　築港課
△工作部　工作課　工廠課
△工務部　保線課　改良課　建築課　電氣課　水道課　建設課
△警務部　警備課　保安課　愛路課
△監察
△參與
△輸送委員會

此外關於人事之異動、目下正銳意詮衡中、因宇佐美顧問歸任、已迅速具體化預定於以上機構之正式發表同時發令云

日農學校長一行
來滿調查移民

【大連專電】文部省移民訓練講習會、由全國農學校長及教諭中各縣選拔一名、自八月一日即在茨城縣內原有之義勇軍訓練所內訓練、其中世府代表之卅名、由三重高等農林學校教授卿原保氏引率、於八月十二在東京受荒木文相及宇垣拓相之激勵訓示後、而出發來滿洲調查移民、乘十四日午前九時之扶桑丸來連、參觀旅順戰跡、十四日由連赴新京云、

奉山線
高山子、青堆子間
昨晨已經通車

奉山線高山子‖青堆子間、前三日因漲水不通、至十四日午前九時三十分修復通車云、

協和會六週紀念

【興京】滿洲帝國協和會、興京縣本部、基於七月二十五日、爲協和會創立六週紀念日、舉行盛大慶祝會、以資紀念、由縣本部主辦之下、當日上午八時在縣公署門前、在於嚴肅肅立之中、舉行慶祝典禮云、

國內需要洋灰之
不足量十四萬噸
決定日本品輸入方針

【新京十三日電】基五年計畫建設工事及特殊方面之需要增加、國內洋灰之供給及需要聯時會協議之結果、原料不足量、十四萬噸、以日本品輸入決緩和方針、滿洲聯合會先般來關于日本側輸入、交涉中今次日本側、滿洲之輸入希望數量、基小野田側之能力比率、決配分案、九月十日爲最終公債、決十四萬噸輸出而綜合業者側之意向、日本品輸入數量十四萬噸之算定根據如次即本年度國內洋灰之需要量豫定百十八萬噸、國內生產量百五萬噸、由十一月之生產分約四萬噸、次年度爲滾存、於總額十七萬噸呈不足、已由朝鮮本爲輸入完了殘部十四萬噸以日側品輸入爲充當、

偷盜牛驢犯被獲

有汪國武者、現年三十歲、原籍撫順、向無職業、素以偷盜牛驢、以維生活、日前潛來省垣、住於大南門外吉順客棧、被城內警察署警執行搜查勤務、以汪彤多可疑、加以盤詰、言語支離、帶署審訊結果、供述有如左犯罪之事實、(一)本年六月初旬(日子不詳)在本溪縣界張其塞北長溝村有住戶某家、在門首大樹上拴得黃牛二頭、乘人不備之際竊得轉賣於陳香屯王回回宍(二)本年六月二十幾日、在瀋陽縣界姚千戶屯台溝之坡上有牧驢二頭、該犯乘牧童玩耍之際、竊之而逃、現得贓潛來省垣、擬行匿跡、不料法網恢恢、幸被捕獲云、

盂蘭大會慰英靈

【鳳城】本縣公署於月之十日(陰歷七月十五日)爲超渡中國事變日滿蒙軍戰病死者及鳳城縣建國以來因公殉職、並被匪害水災死亡者之靈魂起見、特在上帝廟舉行盂蘭大會、是日午前十時本縣正副兩縣長及各機關法團首領齊往致祭、藉慰英靈云、

滿洲映畫協會招募廣告

○招募演員
一、男女演員若干名
二、資格　小學校以上畢業有家長許諾者
三、報名　提出親筆履歷書並添加最近像片

○招募導演助手並翻譯員
一、男女員若干名
二、資格　中等學校以上畢業之滿人而須具健固思想及品行端正者
三、報名　(一)提出親筆履歷書添加最近像片　(二)須提出『關於映畫』或『關於滿洲文化』之日本文(論文或感想文之隨編)

○報名並待遇
一、報名所　大連市大廣場東拓三層　滿洲映畫協會大連出張所
一、報名期　康德五年八月十六日
一、考試場　大連滿鐵社員俱樂部內協和會館
一、考試期　八月二十日
一、待遇共他面議

遺失買契紙聲明作廢

本人因被匪遺失民國十九年三月間領得陪字九百廿一號買契一紙內載坐落扶餘城內西北營子宅院正廂房十四間地基南北長十六丈七東西寬七丈六東至展姓西至楊姓南北至道除呈扶餘縣署補發買契外特此聲明作廢

扶餘縣西北營子　石金閣啓

聲明丟失浮存條作廢

啓者鄙人前在本街萬發福浮存國幣壹千圓憑條一紙因不愼遺失嗣後此條勿論何人拾得概作無效特登報聲明

呼蘭縣　王萬雲卿啟

華豐洋行啓事

逕啓者茲爲敝東項乃羲高愛群陳敬一君另有他就無意前圖業於康德五年八月三日已將股本如數撤出實行脫離關係並陳敬一之店員亦一併正式辭退向後對於華豐洋行一切事務與該君等概無關係而該君等嗣後一切行爲亦與敝行毫無干涉恐未周知特此登報聲明　奉天大西邊門外十一緯路九一號

華豐洋行

緊要聲明

家姪齊錫齡(又名鶴生)幼失怙恃長學無成日趨下流吸食鴉片所交非人詐騙多端浪費無度深恐將來被其所累如伊在外借欵或抵押以及一切非法行爲敝人概不負責特此聲明

齊景昌謹啓

解僱聲明

敝店員李如春君近來操行不端已於本年七月二十六日解嗣僱後該人一切操行完全與本號脫離關係恐未週知特此聲明

合資會社　裕泰店謹啓

感謝賈海臣經理

敬啓者敝人等先後入永昶號充當櫃夥多蒙賈海臣經理指導栽成已十餘年每年所得薪金等項除養家外尚有些許積蓄感不能忘今夏張子威副經理出號獨立經營義昶號敝人等辭退轉入義昶號所有以前應得薪金等項多日未付發生種種誤解及近日始知所以遲未付欵者因李興周在未出號先經手辦理商標事務諸多錯誤臧甸之報告櫃事亦有未合柜章賈經理俟查明後再付今經友人道達諒解照原議發給是以登報感謝

感謝人　李興周　臧甸之　同啓

營口豫成豐糖果廠啓事

啓者敝號總廠設於江蘇常洲分廠設於蘇州已歷數十餘年專門製造清水對絲糕糖桂花佛手花梅大紅頁餅姜片瓜丁各種糖餞品以及松花彩蛋等項使用豐字商標行銷全球馳名世界前爲便利滿洲顧主委設分廠於營口市西二道街專門製造前記商品茲爲杜絕假冒起見仍用豐字商標聘請崔立文先生代向滿洲帝國特許發明局請求註册業蒙照准於康德五年六月二十日發給第一八七八六號第四十三類糖餞品商標註册證在案敝號除對於商品精心製造以酬顧主惠顧雅意外爲確保前項商標之權利並聘任法學士崔立文先生爲常年法律顧問嗣後關於敝號商事上之一切權益統由該學士負保障之責特此聲明

營口市西二道街門牌三十一號
營口豫成豐糖果廠
右經理趙庚玉謹啓

被聘任爲常年法律顧問啓事

啓者本法學士茲受營口豫成豐糖果廠之聘任爲常年法律顧問嗣後關於該號商事上之一切權益如有不法侵害者本法學士必依法盡保障之責此啓

事務所營口市大平康里南街三十四號
法學士　司法代書人　崔立文啓

新農菓樹園　菓木樹出售

菓樹各樣均能耐寒保管能以栽活一畝地面積能栽菓樹四五十株地多以此計算樹之夾空種植菜蔬兩不相妨如海棠太平菓一項四五年後可產四五十斤六七年後可產不下百斤將樹在百株以上即能遣園藝工人去栽保活無工資惟來往路費運樹費均歸購主擔負惠顧諸君請來函敝園出售地址接洽即將菓樹各名價錢表奉上一份無任歡迎

出售地址　呼蘭烏協領胡同十一號
瀋江馬家溝協和街四十八號
吉林西大寺後水泡子三號

瀋陽縣救療所主任募集

一、須解日語且有阿片癮者治療之經驗
一、俸給　七〇圓
一、八月十九日午前九時持免許證及履歷書本人來試

聲明脫離關係

奉天市小東關大街路南東發成合記經理人侯慶福因有高就於康德五年八月九日完全辭退經業股東允許從此至後與本號脫離關係倘在外如有藉名應聲作保浮挪暫借本號概不負責恐未週知特此登報聲明

東發成和記啓

募集藥劑師

啓者本所今擬募集藥劑師有經驗而欲就者請將履歷書寄下會面日期由本所通知關於薪俸及一切詳細均待接洽後決定之

奉天小西邊門外一緯路大街一寶善里三號
東京東亞理藥學研究所
奉天出張所

鳴謝治愈眼疾介紹良葯

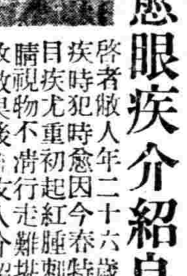

啓者敝人年二十六歲因求學時即有眼疾時犯時愈因今春特別事故急火暴發目疾尤重初起紅腫刺痛夜呻吟雲朦遮睛視物不清行走艱難請各醫診治未收效果後經友人介紹德家藥店專門眼科藥發售有年名譽昭著敝急購內服保目至睛丸一盒國幣一圓外用造明睛藥水一瓶國幣肆角連治七八天大見功效又購用兩次雲朦完全退盡醫障解消轉憂爲喜誠乃妙葯無法可報謹將敝人之像片登報鳴謝略表寸心一傳揚該葯之名譽二介紹同胞患目疾之指南無論患眼疾者遠近之日請速購此葯早除痛苦而得安愈外城購用寄信不悞地址奉天市小北城門外白塔寺東德家葯店即妥外有郵費二毛

鳴謝人現住營口市青堆子
關至修謹啓

招募汽車生徒

新學期每月一日十五日(招新班生)【此期入學生待別優待】

現在大滿洲國之汽車界日見躍近、發展不已但隨處均缺汽車技術員、尤當如地新京情況更佳正像汽車技術員之黃金時代、諸君勿失此大好機會、速來設備內容滿洲國第一家之本校學習俾爲社會有爲的汽車技術員、以資立身出世、交通報國

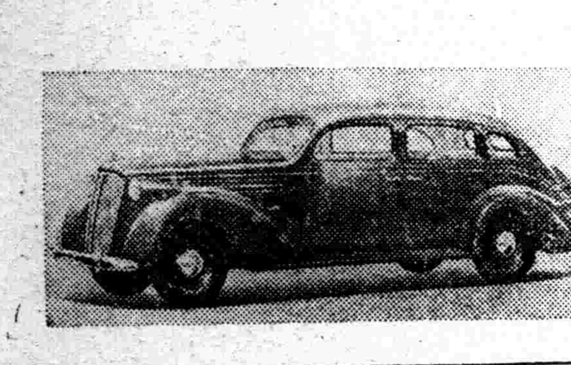

本校之特色

一、設施完備
二、講義之內容嶄新實物教育
三、練習車完全最新型、
四、開駛　按照有統制的基本法各個人指導
五、以考試合格爲目標　用摸擬考試　以附實力
六、宿舍最良衛生　待遇良善
七、畢業後　與以義務的介紹職業
八、注重交通道德　以圖人格向上
九、練習場廣大安全
十、本校畢業生隨處優遇就職

學則奉贈
公認新京自動車學校
首都寬城子一匡街

畫報

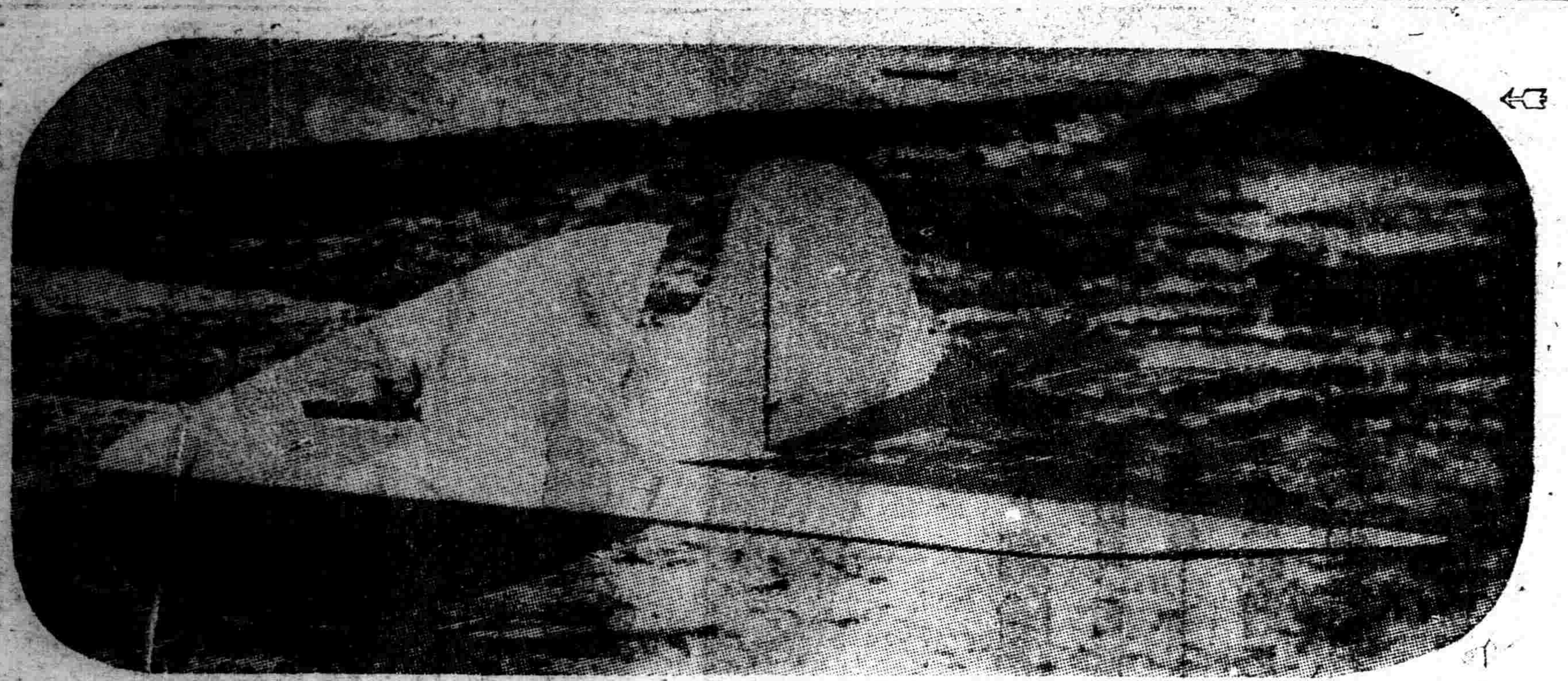

最近在日本設計之短尾滑翔機之珍奇姿勢

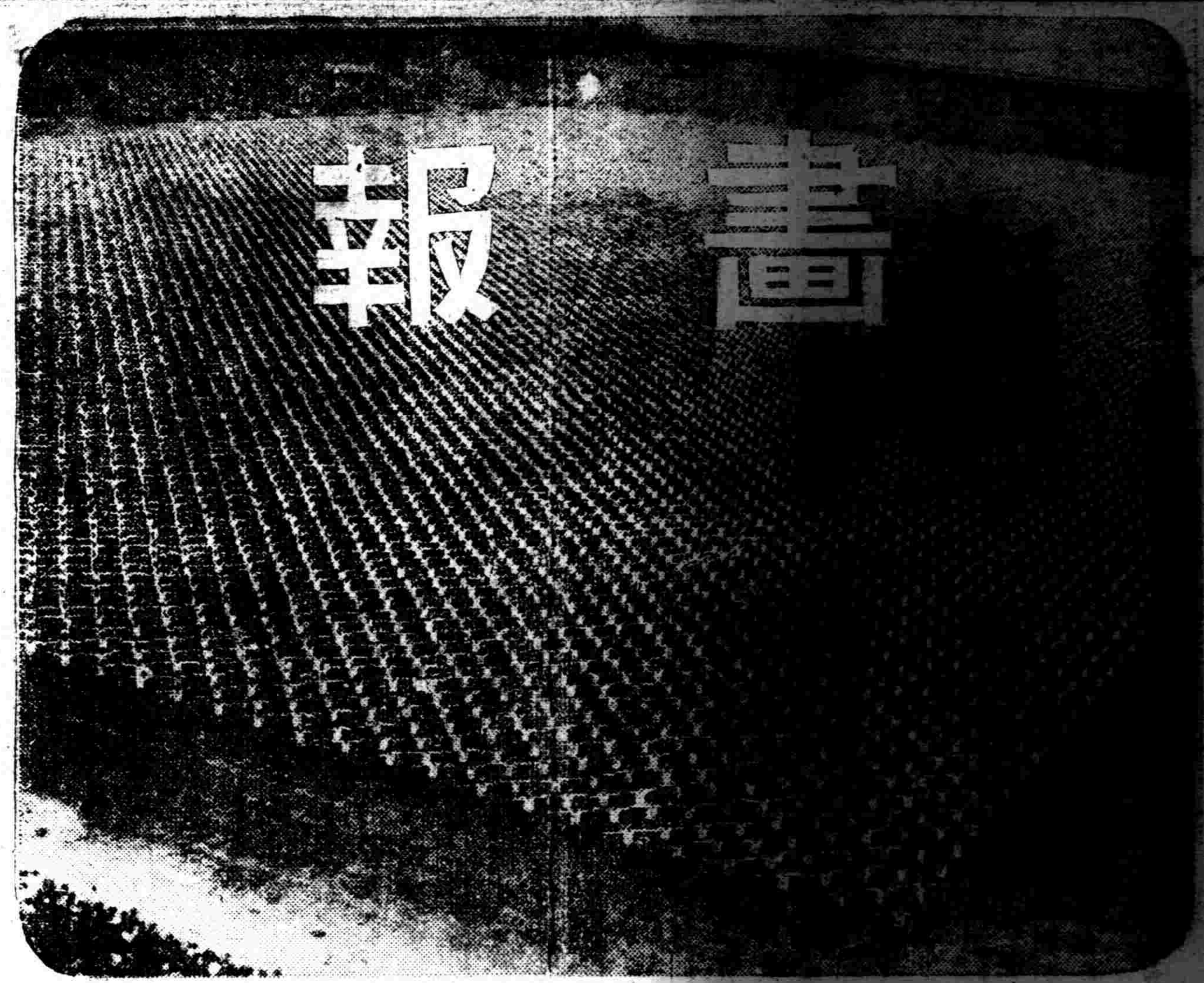

在德捷國交險惡下　捷國努力向上青年体育　寫眞爲該國青年之團体体操

前德皇皇孫夫婦 在蜜月旅行途次訪日

現爲一飛行家談日本感想

樂也融融而來憧憬的日本作新婚旅行的維廉二世今孫費爾的南德公爵、和其愛妻尼古萊前俄皇的後裔紀拉公妃、以德國駐日大使的賓客資格、而蒞臨日京了、他們下榻在東京麴町永田町的大使官邸二樓的客店、六日的早晨、很閒適的散步於銀座、並且還到百貨店去參觀、下午、在對着帝國旅館的平台上、和給他們作嚮導的魯市特漢薩航空公司日本代表卡市曼夫婦、盡興歡談、公爵夫婦、都已忘却從前的身份、現在柏林的公寓雖狹且小、可是他倆倒很快活的在那兒樂營愛巢了、費爾的南特公爵的職業、是『德國伯林市德國魯市特漢薩航空公司外國部勤務社員』、這兩位能很自由的說德、俄、英、法、西五國話的夫婦、願意在勾留日本中、學習學習日語、所以就由留日十年的那位卡曼持士、教給他們、

費爾的南特公爵談話

我們自從昨天登陸以來、便進了幸福之域、我們毫沒覺着東京之夏熱人、與其涉山玩水、倒不如多留東京一天爲樂、現在日本雖然正在戰爭之中、可是在日本的生活上、一點也看不出來有戰爭的影子、我固然有德國空軍預備航空中尉的官銜、但是現在乃是魯市特漢薩公司的社員、而我之前來日本、是標望該社的日本代表卡市曼博士、說起日本空軍在中國事變的分外活躍、和神風號機作歐亞連絡飛行等等、皆足以表示日本航空界的突飛猛進云云、

紀拉公妃談

這樣的、一邊兒跳望着日本的庭院、一邊兒親密的談着話、眞個會享受到『大快樂家庭的家族』的福氣、我在晚間、眞得到了安眠熟睡、然而爲了愉快過這幸福時日本的旅途、睡覺眞是件可惜的事、我想在東京住牠兩個星期、看一看歌舞伎、下一下日本館子、樂上一樂、我素日憧憬的衣服今天已經在百貨商店看見了、是那樣的五色迷人眼目呵、明天、我還打算去看看京都奈良方面、我也打算遊逛兩星期、所以我倆豫定下、訪問了菲律賓、荷領印度和印度後年根底下、回柏林去下次、決在櫻花開時、再來拜訪、

葛富曼博士談

公爵夫婦、衷心愛好日本、昨天我接到消息、德國航空界巨擘環繞世界一周的孔德爾機、定於九日後半月間選適當天氣自柏林起飛、所以、名駕駛員的公爵夫婦、當於十一日至十七日之間、到立川去、迎接故國環球飛行的飛機、這是念念不忘日本國的意思吧、（寫眞爲吃日本菜之費爾的南特、鄂爾駐德國大使、紀拉公妃、由右至左）

德國肯德爾機將作環繞全球飛行

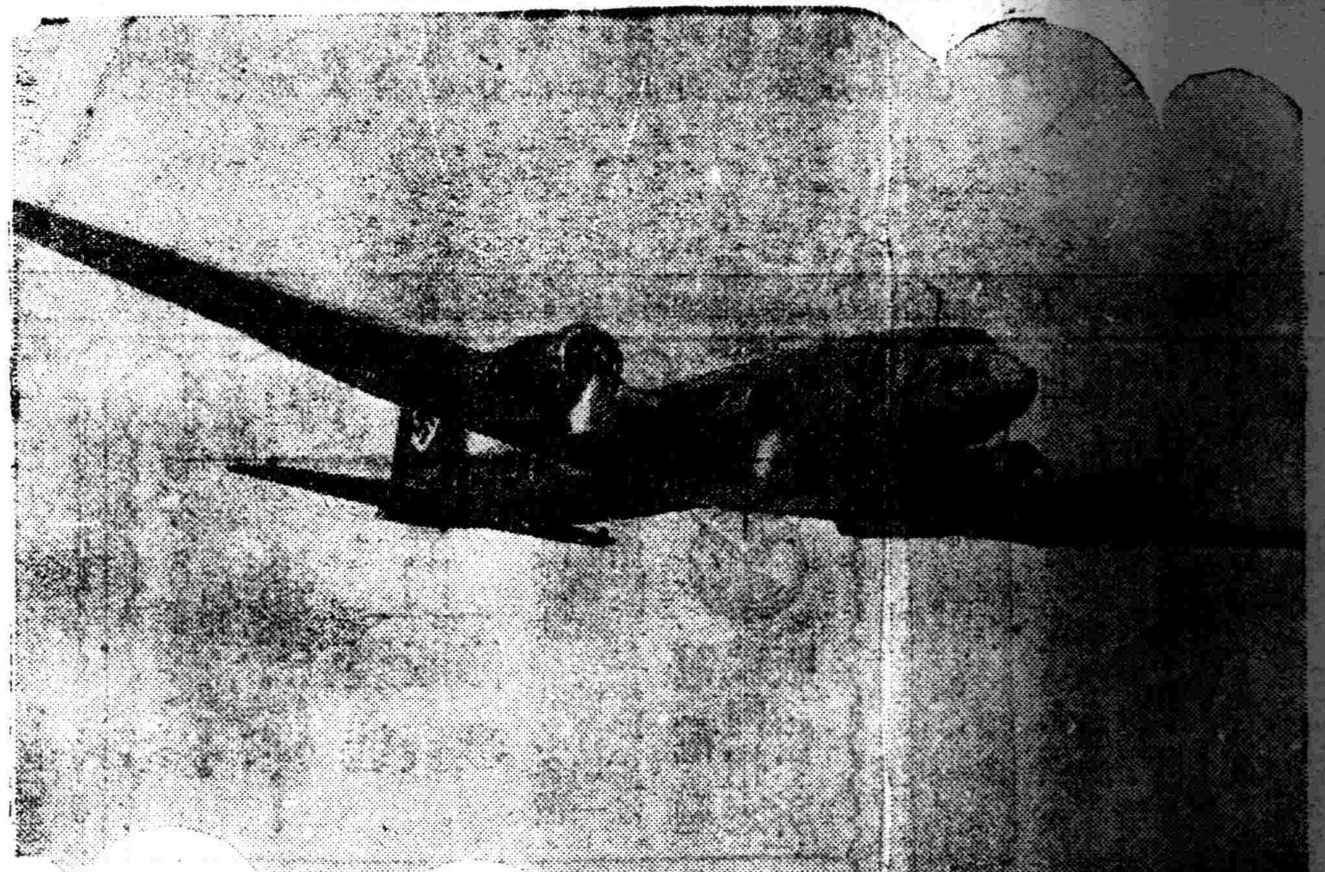

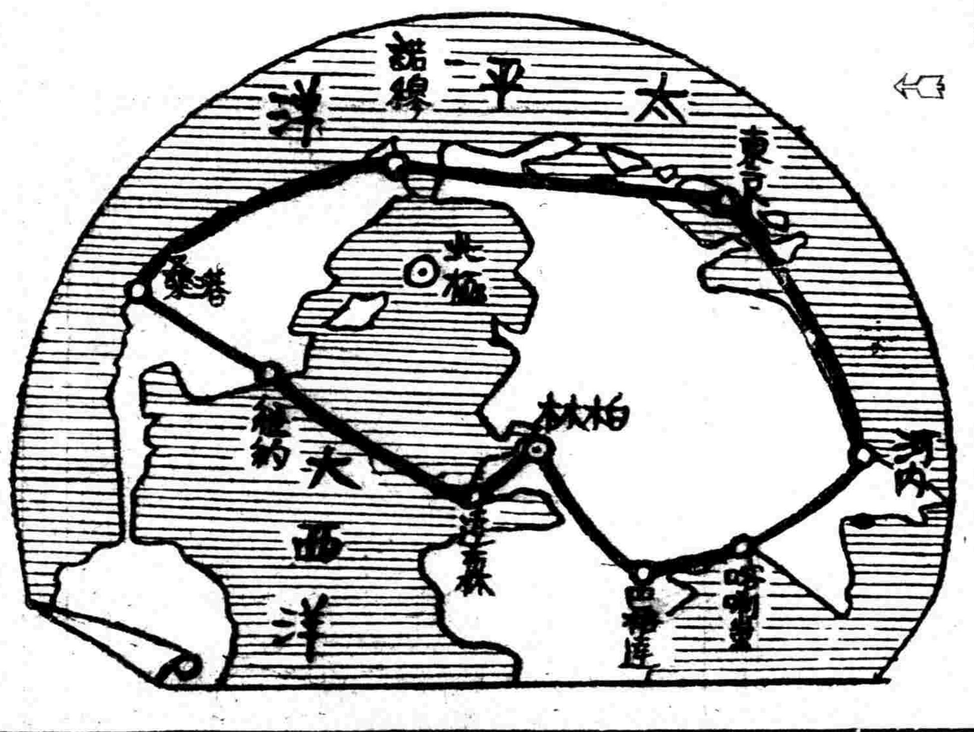

前者美國秀之機、曾以四日飛環全球、堂皇樹立環繞世界新記錄、殊堪世人拭目、會誌本報、防共盟邦之德國、不甘雌伏、乃擬舉行環繞世界飛行、即該國福克爾、武爾夫飛行機製作會社出品之F、W二〇〇肯德爾機（略稱DIACON）預定九日以後月半某間之一佳日由柏林起飛、就壯途、擬於巴格達、喀喇蚩、河內等之處降陸、由河內直飛日本立川飛行場、務不飛中國領土上空、與台北、東京兩無線電台、不斷連絡、預定於第三日、出現東京上空、在立川飛行場、休息僅三小時、補給汽油及食糧、旋即起飛赴阿拉斯加、該機持有發動機四基、可以搭載旅客廿四人、及操員四人、最高速度爲四百三十粁、航續距離爲四千五百粁、（寫眞爲肯德爾機及其航路）

奉天 漢英女子打字學院 招生

『原名華英打字學校』

本院優點／創辦最早 設備最良 機器最全 教材最優 期限最短 費用最輕 出路最廣 薦職最多

入學手續簡便年齡程度均不限隨時入學並不考試 暑假日滿英打字同時練習日語漢文簿記免費教授 本院備有樓房宿舍 簡章函索附郵票二分即寄 奉天市大南門裡工部衙門胡同 本院有優秀打字員 持聘

奉天日語專門學院（舊名奉天日語研究會）奉天大北關財神廟胡同 電話四•三八六九號

新班開始 八月十五日 初等科 中等科 高等科 研究科 各科六個月修了

補習數學班 算術科 代數科 幾何科 講師 趙樂天先生 八月十五日

寄宿舍 在本學院內 繕費學生自辦（一月約四圓）

•（各有簡章函索可也）•

痔瘡藥 化痔散 土龍 外敷 化痔膏

•適應症各種痔瘡痔漏脫肛大便走血濃血常流 一切肛門症 詳圖說明函索付郵票四分即寄 奉天大西關大街下頭路北一〇九號 張三多堂藥店

全滿歷史最古之專門店

金華號 大連市山縣通 電話(2)七九六六・振替大連一五九八

カゴメ ケチャップ 加美加口 蕃加醬 最上的品質 最大的銷路

一回効散 對齒痛 與頭痛 神經痛 被評爲効能最快之回効散 素極有効任何藥店近皆暢銷 嘗試之証據可勝於理論 本舖 森田製藥所 全國藥店均有代售

既光亮又經濟

松下牌洗首乾

專治白癜瘋

傳妙藥萬試萬靈治法簡便取費從廉痊愈迅速毫無痛苦至於病原治法價格及病之象徵面談賜誠奉告函詢即覆請附郵費此病祇適宜夏季治療過時不治機會難得幸勿錯過此廣告祇今日登一天 中國天津特二區十字街牛家台三號王子才啓

一服利導 百害消散 功出藥靈 價宜大衆 參天堂紅色健通丸 各埠均有藥房代售

點用的老篤眼藥 發露的驚人美眸

百聞不如一見

性爲人生有至密切之關係故人不知性亦恥也欲知性者盍注一視

關於性的藥品及器具應有△△惠治生殖器發育不全△專治弱小性慾減退△△物理的及電氣治療具△△各種藥品△專治限製產兒各種器具及藥品△△產生用器具△解絕男女性的煩惱珍奇器具△家庭和睦藥品△通經藥△關於性的參考書畫

通信照會四分郵票封入函索詳章付郵票四分即寄

新京名物 性百貨店

『性百貨店』答函封筒之書 新京頭道溝富士町二丁目 密庫 梶瀠塘 左近

敬告 患腸胃病者注意 主治男婦老幼腸胃各病

暢胃丸

適應症 此藥能開胸膈理脾胃增食慾助消化消肝膽調二便理一切氣化一切積滿治男婦老幼腸胃各病

膨悶倒飽 吞酸嘈雜 積氣噫膈 肝氣不舒 紅白痢疾 內服外瀉 停滯作痛 久患便秘 食積蟲積 消化不良 嘔吐反胃 膈脹作痛 九種胃痛 裏急後重 腸鳴腹瀉 胃脘呆悶 腸風下血 氣積寒積 以上各症無論新舊此藥皆能治之

價目

製造人 漢醫馬希援（樵農）

總經售處 奉天中街大仁堂藥房 電話四•二三五七番

總分銷處

英男兒萌

主治範圍

初老及**高齡期**之疲乏倦怠感、眼精疲勞、睡眠障碍、記憶力減退、頭痛、眩暈、腰痛、精力不振……

青年及**壯年期**之生殖器性神經衰弱、遺精……

病後恢復期之心身衰弱、**阿片戒除期**之苦痛等。

本劑有片劑及注射劑兩種

各大藥房均有經售

男性荷爾蒙與男性健康之關係

精力疲乏之人、每汲々於强壯劑之企求、而日惟精力補給之是務、一般壯健之人、僅由普通食餌之供給、而已足養精蓄銳、與世鬪爭、此無他、壯健人之體內、能**自製强壯劑**而已、自製强壯劑云者、即自生殖腺（睾丸或卵巢）分泌荷爾蒙之謂也。夫人體自幼以至成長、自成長以至老衰、胥與生殖線所分泌之荷爾蒙有關、今試以男性言之。男性迄睾丸之旣熟、乃有男性荷爾蒙之分泌、有男性荷爾蒙之分泌、乃有男性性徵之形成與男性肉體之蓬勃發育、如彼二十左右之**健康青年**、其英氣之不可當者、以彼時睾丸分泌男性荷爾蒙正盛故也。反之、初老期以後、睾丸之機能旣衰、男性荷爾蒙之分泌亦惡、男性荷爾蒙之分泌旣惡、則所有**老衰現象**、如性慾之減退、五官機能之遲鈍、皮膚之弛緩、顏色之萎黃肌肉之消瘦、精神之頹唐等々、乃亦相繼而起、是以男性一生精力及肉體之盛衰、正與體內男性荷爾蒙之消長互爲終始、故曰、男性荷爾蒙者、男性體內自製之强壯劑也。

英男兒萌即由青年男尿提鍊而得之男性荷爾蒙、曾經雞冠及精囊兩種生物試驗而嚴定有效單位、對於由男性荷爾蒙分泌障碍而起之老年衰頹・初老衰乏與夫青年壯年期之生殖器性神經衰弱等、最有澈底治療之功、他如輔助戒烟及病後恢復期之應用、亦夙爲一般臨床界所推獎。

詳細仿單　函索即寄

株式會社 **武田長兵衛商店**

總行 日本大阪市東區道修町

支店 奉天市春日町十三番地

88(5)60

舒肝心胃丸

此藥係胃病良方。專治。食積。水積。氣積。血積。肉積。面積。茶寒。酒寒。脾虛。脾濕胃弱。胃炎。氣臌。肚大青筋。膨悶。脹飽。噎膈轉食。嘔吐滯水。時常打膈。肝氣不舒。肝胃火盛。飲食强。或消化不良。或左右兩脇。攻上攻下。串氣疼停疼。腹有病塊。心腹硬痛。及日久。心口疼。肚痛鬱氣九此心疼。胃腕刺痛。等等諸症。無論老幼腹弱。服種効能。平肝降火。開胃健脾。活瘀止痛。順氣去寒。開鬱化滯。散積消聚。利濕助化。强舒胃肝。凡係因氣因食。患肝胃各症。一服此丸。均能治之惟望患者。購買一試卽知所言不虛謬耳。服法用法另有仿單。

每盒國幣壹元六盒四元五角

外埠函購郵費免收寄函不郵

總發行奉天大南門裡路東　**新大陸藥房**

無線電大特賣

受信機！擴聲機！

專門　製造　販賣　修理

凡由敝社售出之各種受信機擴聲機者均一律保險三年免費修理

電電型　城內指定　販賣所

奉天鼓樓南大街路西十號

黎明電社

電話四。二四六三

各種自轉車
各式附屬品
大小代貨車
車体及零件
鄧祿普公司
老頭各式車帶
湊川護謨會社
萬國牌車帶
一概批發

外埠函購　發貨迅速

奉天大西邊門外路北

遼東車行批發部

電話(二)四三七九號

博愛醫院

孟天成　日沖飛那

大連市小崗子奉天街

本院電話（三）一六六六（三）二六六六（三）三六六六

外科（內臟・肛門・整形）內科　小兒科　眼科　齒科　花柳　皮膚　耳鼻咽喉科　X光線科

產院新設

新館（本院西鄰）電話（三）二八〇五（三）四六六六

產科婦人科主任　女醫師 日沖飛那　女醫師 中村二字　女醫師 稻垣雅子

產婆 樋口佐和　坂元カヤノ　德山ノシ　沼本泰子　片岡シツ子　大久保カメノ

分院 市內[illegible]町 電話（二）八五一〇

森永牛奶粉

滋養豐富

質優價廉

兒童服之

活潑强健

用法簡易　以開水冲之那可飲用也

●特爲優待愛用者　罐內長期帶彩

優勝劣敗此**達爾文進化論**中之言也

圖中各動物均爲自然所淘汰徒爲進化史中之陳跡而已故凡物之能巍然獨存其聲譽歷久不衰者必有超然之特質存焉

兜安氏利腎丸（原名秘製保腎丸）雖歷經競爭其六十餘年治療腎病及泌尿系失常等症之聲譽至今猶與日俱增此優勝劣敗之又一例也

兜安氏西藥公司啟　上海江西路四八九號

藥房均售

兜安氏小粒通便丸功能清導腸胃最宜於治療便秘胃酸等疾久服無成癮之弊

有關廚師責任

如果您要講究味道、絕不可少了味の素這唯一的調味妙品啊！

老牌調味精粉

味の素

（味之素）

蝦子海參

◇材料　海參半斤、蝦子一兩、姜一錢、葛粉二錢、醬油一兩、猪油二兩、鹽一小撮

◇方法　先將海參切成片狀、洗淨、放猪油於鍋中、煮沸、然後將海參倒入、隨即加水半小碗、溫火燉煮約小一時、加味の素（附帶匙十匙）蓋蓋再煮、煮後加蝦子葛粉、用鏟々勻、盛起、

神皋雜俎

用元曲來銷夏 （四） （丙）

草堂中。夏日偏宜。正流金爍石天氣。素馨花一枝玉質。白蓮藕樣彎瓊臂。

銷夏的方法。依照個人身分地位。各有不同。窮人有窮法。闊人有闊法。反正天公無私。熱是一樣熱。不過在受熱以後。怎的納涼。怎的求補報。天公也不管。依然聽之個人。打鐵工人。和熱鐵洪爐打了一天交道。完了他不去洗澡柳下休息。反倒三五成群。聚賭狂嫖。也是有的。所以說各有辦法。不能强同。

中等階級的人。須要力求雅素。把屋中院宇。打掃潔淨。以花果作清玩。飲食也要清淡。菉豆粥。和荷葉粥最好。這里所說的瓊臂。不必當作女人的玉臂。因爲既說草堂。便不能實有玉臂。這些全是由花果想象出來的。如果我們瓶中有花。再吃一點冰果之類。也足以抵補一天的苦楚了。再加上一點詩意更妙了。

我讀罷這隻小令。頗想家鄉的玉簪花和白蓮藕。也象張季鷹純羹鱸膾一般。這藕眞比玉臂嬌嫩十分。用水浸了。酥又脆。絕無渣滓。現在雖然吃不着。但一想象。其色香味。如在目前不覺心脾一爽。

一個婦人 （續） （陀螺）

她的情緒不斷的騰升着。思想不住的流蕩着。使她搖搖不能自主。她想到了將來。將來怎樣的終結呢。但她却又想到了已往。已往的什麽時候呢。一個甜蜜放蕩的時候嗎。在那時候在那時候她怎麽樣呢。在那時候她最恨乞飯的人。她從沒有一回把剩飯給任何的一個乞人的。全部的剩飯完全抛入陰溝裏去。那時她的隣家却要將剩飯送給乞人。她恨罵。她諷刺。有時她還說過很有性理的話給鄰人聽『我就不相信一個人爲什麽會吃不起飯來。只要有二斤蠻力。敢情是什麽不權也會混得一碗飯吃的。即或是沒有無力只要爭一口氣。大概也不會就叫人家一聲老爺或是太太吧』。

如今這話已經爲另一個人的嘴裏返送給她 做中秋節的禮了。

（三）

天際上 隱隱的 起了幾片黑雲。慢慢的轉騰着。風起了。成爲這惡天氣中心的風。呼呼的咆哮着。搖撼着那不穩的屋瓦。刷刷作響。瀰漫的黑雲散佈開來。空間被這一層冪的黑雲完全遮蔽着。似乎是已經預告將有大風雨之勢。於是街上的人們如風捲殘雪般的散去。脫離下來的只有那陰沉沉的一條街佇着呆呆的伊了。然而她還定沒有他往的意思。仍舊坐着。

暴風雨終於發作了。一陣狂急的大雨打在那遠遠近近的建築物上。幾隻爲樂的野雀不。應該這是誰家的鴿子罷。急急的飛音。甚麽聲音也所不見。只有那膝膝的雨。呼呼的風。在空間的嚴厲的怒吼。

雷聲又爆裂了——一個短而促的雷聲。似乎那搥已從那打雷者的無力之手墜落了下來一般。雷聲過後。緊接着那雨聲又狙厥的叫啃着。街上早已泥濘得不成系統。水早已不住的在流動了。

呼呼的風。沙沙的雨。比這更兇猛的那短促的雷聲振的耳股做痛。黃昏默然的來了。漸漸的暗了下去。在那泥水中拔涉着。毫無目的行動的伊。慢慢的走着。漸 漸的糢 糊不見了。

夜來了。在之呼呼沙沙的風雨之夜中。她走向那兒去呢。

——三。廿四。（完）

論蘭亭法帖 （下） （楊宗億）

太宗逝後。以眞本殉之。遂不復見。其臨本最著者有三本。即開皇蘭亭。神龍蘭亭。定武蘭亭是也。開皇蘭亭。因係隋開皇年間所臨。故名。書者之名不傳。次爲神龍蘭亭。是本爲褚遂良所臨。又名之爲褚臨本。再次爲定蘭亭。此本爲歐陽詢所臨。筆意瀟洒。頗肖右軍書。故三本之中。以此本爲最著。桑世昌云。『唐文皇得蘭亭眞蹟。刻之學士院。朱梁篡竊。輦置汴都。耶律德光破石晉。此刻渡河。帝羓旣歸。與輜重棄之殺虎林。後置之定州州治。遂日定本。世稱定武蘭亭。因定州唐時置武軍。宋避太宗諱改名定武故也。至和中。詔宣定武校衛舊人。閒蘭亭石。轉輾得之於長安師薛嗣昌處。時內侍梁 師成爲長安永受官。批旨取舊刻。嗣昌倉卒以紙三 幅作一重 撫石。第一本墨深。第一本墨淺。今第三本又加淺。世謂之蟬翼本』。天孫承澤亦謂世所傳定武本有肥瘦二種。其後爲李學究所得。其子負官緡無償。時宋景文守定武。乃以帑金代償。納石於庫。熙寗間。薛師正出刊一別本。以應求者。此舉眞贋已有二刻矣。其子紹彭。又摹之他石。潛易古刻又剔損古刻『湍』。『流』。『帶』。『左』。『右』五字爲識。由是蘭亭聚訟紛紛不一。容台集云。『五字損本。七字損本。及會字首行有闕有全。如王順伯。 尤延之輩。而與與踵之爲十三跋。爲十七跋。不知右軍肯點頭否』。至於褚臨本。當時廣賜各郡學宮。所謂額上刻是也。

玉枕蘭亭者。其說有三。見太清樓帖序。云『唐文皇使率更令（漢官制。率更令掌知刻漏。歐詢陽亦曾爲之。故共書又稱率更體）以楷法摹蘭亭。藏枕中『名玉枕蘭亭』。共二則宋政和年間。營繕洛陽宮闕。內臣見役夫 所枕小石。有刻書之蹟。視之乃蘭亭序。只存數 十字矣。其三則賈秋壑使廖瑩中以燈影縮小。 刻之於靈璧石者。其刻有二。字畫大小皆同。 共一有秋壑玩印章共。一有賈似道小任。即今福州本也。石高五寸。寬九寸。 厚四分。旁微缺。內會字磨滅。群字右字。帶字。 流字有損。疑即今所謂七字損本者。道光二十五年。爲陳鑑亭廉使所得。屈指幾屆百年。令更不知流落何處矣。

（完）

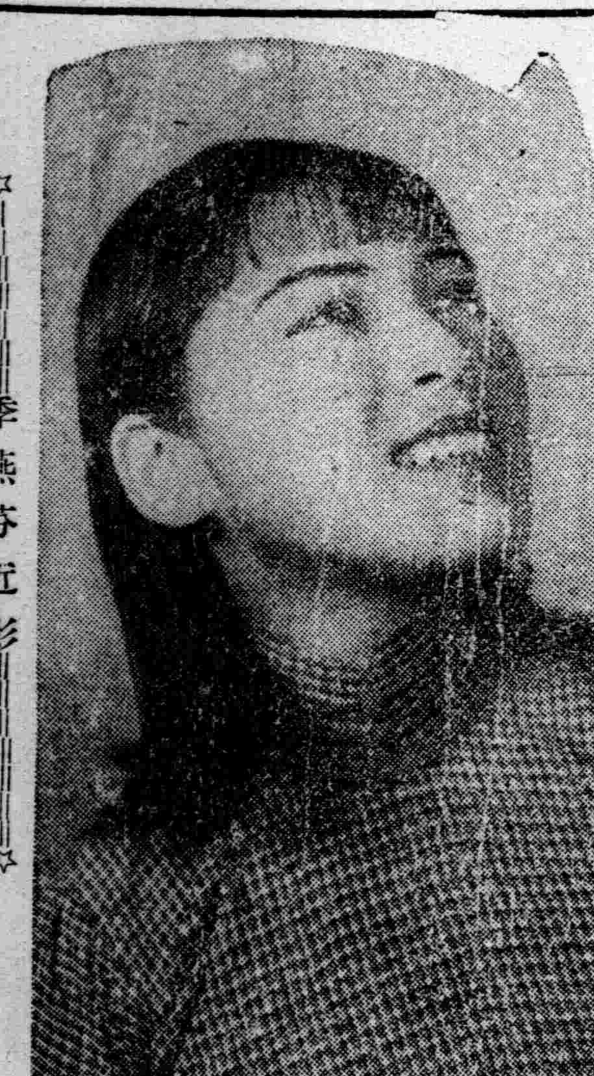

☆——李燕芬近影——☆

東〃渡〃見〃聞〃記 （一） （啓亨）

余於康德四年九月 十四日。因公東渡。是日夜十一時車首途。十六日午後六時半抵大阪。計滯阪四閱月。趁機觀光友邦文物。將所見所聞誌之於後。

日本爲多山多水之國。風景有天然之美。加以人工點綴。尤爲完備。各處之名勝古蹟。神社佛閣。山川湖沼。溫泉海水浴場及遊園地等交通均極便利。參觀者得遂觀光之目的。洵快事也。

九月十八日以後曾赴左列各處遊覽。分述概况。以見一斑。

大阪城—大阪城爲大阪最著名之文化建築物。乃名人豐臣秀吉所建築者。因遭風雨之摧殘。於昭和六年。由大阪市民之力。重新建築。城樓七級有電梯。直達樓頂。樓內陳列古蹟。（如博物館之規模）該城址地勢最高。登此樓巓。瞻望大阪全市。瞭如指掌。城樓日天守閣。城下用巨石築成。其石閒由海中取出建築。城之四周爲公園。風景清幽。遊人甚多。余曾登樓遠眺。並在城下公園溪畔。攝影紀念。

天王寺—四大天王寺。日本最初伽藍。千三百年前。聖德太子所建立。在歷史上爲最有價値之古蹟。

各百貨店前—最著名之百貨店高島屋。大丸。そごう。三越。阪急。大軌。大鐵。松坂屋。等其規模之大。與從業員之多。在奉天滿毛等十倍以上。內部組織則相彷彿。余均一一前往。

娛樂場—多在大阪道頓堀域內。余在大阪劇場觀劇。常盤座看電影。隨友人等赴我銀座橋咖啡館一次。此均爲規模較大之娛樂場。此外則 在各電影院及ニエース館等處看電影。及新聞影片。

築港—大阪埠頭。有木棧橋一處。貨物碼 頭十餘處。大阪商船會社有天保山棧橋一處。爲國內外航 路之起止點。每日船舶往來絡繹不絕。

地下鐵—地下之電車。於前年秋季完成。速度極快。

大阪本爲水都。河流遍於市內。船舶往來。晝夜不絕。每臨水岸。均有各商 家之倉庫。貨物 運輸至便。 街道寬廣。樓房櫛比。商店。學校。官署。均在一定之區域。工場。住宅。多在市外。交通便利。市民秩序之 安寧。都市建設之完備。工商業之繁興。洵爲有數之大都市也。

（未完）

新刊介紹

▲回教—第三期（滿文）中國回教華北聯合總部出版。本期要目。『古可蘭經譯釋』『天、道』『中國的回教談與回教的道德觀』『敬告亞洲民族』『談防共與西北問題』『土耳其復興始末記』『參加東京清眞寺落成典禮』

（定價華幣二角）

—◇—

▲夜起庵弟子記—一冊（滿日文）滿洲行政學會出版。曾格編。歷述鄭蘇戡先生平言行。並附錄『敎忠精義』『春秋思想與漢民族之關係』

（定價國幣一元二角）

關於李燕芬 （品如）

◇……滿映紅星點將錄之一……◇

小鳥依人的憨態。不懂事的模樣。看了李小姐的表演。很快的會令我們想起前期的陳燕燕的作風。

人見到的地方。總是隨着一陣婉囀而清脆的歌聲。是那模的天眞無邪氣。笑着的時候一列潔白齊整的牙齒整個的呈入了你的眼簾。

積滏在面龐上的永遠是那種少女的熱情。我們見李小姐總會感到這整個人生是可愛的。更會想到我們自己青春的可珍貴。

這隻『美麗的小 鳥』是 生在『東方巴黎』的哈市。自小是受着良好的教育。家庭的環境也非常的安適。爲了嗜愛藝術。由學校中途跳入了影圈。

『七巧圖』公演。『我們的小鳥』獲得了空前的好評。那種嫻靜 而沉着 的個性演出。小動作上的細膩柔致。我們敢確定今後滿映閨秀千金的角色。非我們的小鳥莫屬了。

果然在滿映新片『知心曲』裏又一躍而爲主角。同樣的還是飾着一位富紳的千金。並且有更驚人的成績。

除了拾戲的時候。永遠是離不開書本的。她很用功。常常對別人說。『學識是助長演員成功的一個主要條件。』運動方面游泳是她最喜愛的。現在正是熱天。每天每天在游泳池畔。是可以看到我們小鳥兒的『鳧鳧水影』了。

年輕。貌美。又肯努力。我們虔誠的祝 福着這藝 人的將來。

（戲曲）藤十郎的戀 （3） （菊池寛作 白文瑞譯）

千 壽—（說話也像女子。）是哪這次的新劇。近松先生他也三天三夜。肝腦都絞碎了對於我們的敵派。的確不能輕輕放過。

彌五七—（以一種丑角似的誇張的姿態。）這是空前所未有的『私情』戲了！日本扮演逛妓女的頭等角色藤十郎。這回要變相。用心演情天了！假使逛妓女是春宵的戀。那這就是暑熱的盛夏的戀。是要燙焦身子的熱戀。

四郎五郎—與其說是盛夏的戀還不如說是可怕的嚴冬的戀。是拚了性命的戀。

三十郎—眞是拚了性命的戀！只要有一點兒差池。就不得不磔死在粟田口那兒。眞可是可怕的拚了性命的戀！

源 次—昨天錄過宮川町。在我們前面有兩個像是賣香料的商人。一面走一面高聲地談話。他們說。一向演嫖客妙到沒一點兒破綻的藤十郎。這回演情夫。不知是怎樣逃生。一定有一番本事。使看客們驚嘆。

第一場

長十郎—那些公卿們。每年看了藤十郎浮薄的表演。就駡倒他說是不堪。這回看了新排的戲。更要駭倒了。

二郎右衛門—我想到這戲上演以後。定能給半 左衛門戲院今春以 來大叫座的中村七三郎。吐他一口大唾沫。心裏眞快樂！那些被半左衛門戲院吸引去了的觀衆。仍舊可以拉回到萬太夫戲院來。心裏眞高興！

四郎五郎—可是這次演這翻新的戲。藤十郎的苦心。也就非尋常可比。這次門左衛門先生。將以前那些逛妓女。男色。打趣。等等的歌舞劇的傾向。根本推翻而且將京都有名的袛園匠的韻事照樣地穿插進去。這樣的新戲還能當得住嗎？

再談〃金聖嘆〃 （三） （接若愚）

（五）聖嘆之軼事

聖嘆幼時見一打裏歌云。『送情人直送到丹陽路。你也哭。我也哭。趕脚的也來哭。』『趕脚的 你哭是因何故？』『去的不肯去。哭的只管哭。你兩下裏調情也。我的驢兒受了苦！』曾三讀而嘆。竟謂爲天地間之至文。聖嘆將死大驚咤曰。『殺頭至痛也。籍沒至慘也。而聖嘆以無意得之。不亦異乎？』於是一笑受刑。當其棄市日。曾作家書付獄卒。寄其子妻。獄卒疑有謗語。先呈之官。官啓視之。見上書曰。『字付大兒看。鹽菜與黃豆同吃。大有胡桃滋味。此法一傳。吾無遺憾矣！』官笑曰。『金先生死且悔人。』其將臨刑時。口授其子以下一聯云。『蓮子心中苦。梨兒腹內酸。』『蓮』〃『憐』同音。〃『梨』〃『離』近。借此以述胸中酸苦也！

（六）附言

前讀本報見鶴齡君曾 對敝稿〃朱永賓〃有所指摘。檢視原稿。實乃〃朱用賓〃非敝筆誤。其爲手民排誤可知。且亦非關緊要。故於是處贅言及之。至以上數條。乃爲陋意參考所及。以爲聖嘆考。未識研究聖嘆諸君子。以爲如何。倘望有以探討。庶廣見聞而正謬誤也。（完）

生 （劉祖椿）

李老八他家三代人都耕城裡羅老爺的田。住在鄉裡。爺爺死去的時候。老八小得很。還抱在娘手裡吃奶。長大了。才有人告訴他。爺爺的命是被傷勞病搶去的。但什麼是傷勞病。老八不清楚。那年冬天。爸爸突然倒在田裡。雙脚一彈。從此閉上眼。再不說話。不吃東西了。老八是親眼見到的。他哭得很傷心。連眼眶也泡紅了。雖然他心裡沒有一點悲哀。娘把爸爸穿好壽衣。擺進白木棺材時。說『你爸是不高興活了。到陰間享福去的。』老八。不要哭了。』他便抹乾眼淚。心裡倒比以前暢快得多。他想。眞的。爸從此免得這麼早便跑光田裡同我挨冷了。第三天夜裡便夢到爺穿着大袍大褂。紅到滿面向他走來。醒後高興得很。那天犁田時也格外有勁。堡子裏許多 年老人都 很奇怪。老八的爸爸死了。老八反比以前活潑些。在老八心中。實在也想不透爸爸去的那個世界是個什麼光景。娘既 然那 麼很爽快。把爹送到那裏去。又一點不顯出捨不得的樣子。那邊比這邊好些。是一定了。

『爹過好日子去了』。

這便是老八的看法。所以每逢三節到了。把紙錢買來。上城稱上四兩豬肉。煮熟了端端正正擺在爸爸土堆前。老八是不哭的。躬着腰。一面燒紙錢。便輕輕向爸爸說。『爹。你八在敬你呢。你多吃些』。于是作揖。于是磕頭。恭恭敬敬又站在一旁。四面深深的杉樹叢圍着他。頭上一塊陰暗的天。壓得低低的。一切那麼嚴肅。老八總以 爲爸降臨 在他身邊了。望到紙錢灰被風吹得四面飛。又在離地三四尺的空中打旋。老八知 道爹伸手 在抓牠們。更悚然起來。

老八沒跟過師傅。一字不識。但他不蠢。會唱山歌。春天來了。吆喝一兩聲『瓜籐纏死樹。妹子籐纏死人』的平常調子。還是在行的。娘老了。老八一個人下田裏唱山歌的日子也多了。天還朦朦亮。便起身。扛着傢伙。穿過了大霧。牽了黃牛到田裏去了。日頭當頂了。娘就提着食簞走來。待他吃完後。又才回去。娘從爸爸死去後。是不大說話的。坐在一傍。掠着白髮靜。靜的望着他吃飯。彷彿要在他臉上找尋些什麼似的。臨走時。娘說。老八你晚上早點回家。老八一定早早回去。到吃夜飯時太陽還才翻坡呢耙娘若是說。老八。今天趕快。完這坵田。明天一早你好去趕長寧啃場去。老八就一刻也不息。天黑許久了。還嚎嗚嗚嗚的用竹枝子拍着牛背。非耙完牠不停止。老八對於他的娘。眞是孝順。娘也就從沒高聲駡過他。兩個人的生活是很平寧淡泊的。春天來了。老八拼命耕田。夏天來了。上山砍柴。秋天便把自己汗水澆成的黃黃的穀子打到籮筐裏。待城裏老爺派人來担進老爺的倉房。一年就算完了。老八滿足的活着有沒憂慮。沒有 不如 意的地方。世界在他看來是完全的。可親的。

（未完）

萬泉雜輿 （尙友）

到此欣然倦眼開。蘋風時送異香來。好花惟有今朝艷。莫待明朝躡綠苔。

晨曦初透茜窗紗。浥露芳隄樹影遮。驚起鴛鴦休見怪。綠蒲深掩白蓮花。

吐納端須趁早涼。養生何處覓仙方。新紅嫩綠行看遍。更醉薰風十里香。

萬綠陰蒙籠紫烟。杖藤恍到大羅天。琪花珍草猶仙境。洞在桃源何處邊。

一曲清池綠泛漪。輕划刀子任風吹。低紅掩翠忙相助。正是菱歌欲醉時。

寶馬香車去復回。雙雙鶼鰈玉顏開。芙蓉相映誰相似。美道六郎生日來。

向晚傾城擁紫塵。何勞青鳥遞紅巾。溪橋小立風生背。爭奈飢嬴遠趁人。

嘔啞絃歌隨處聞。銀河一曲遏行雲。人生得便須尋樂。千載誰知有此君。

本報主辦小組象棋賽會弈乘錄 （20）

趙文宣（黑） 白桂山（紅） 黑先紅後 （和）

第一局

車三進一、車五平六、車三平二、士五退六、車二進五、車六平九、

舊劇脚本正謬研究 （六） （張毓賓屬詞 賈普知正誤）

（曹唱）你去後有小校報我知道。我也會率衆將送到長橋。將美酒斟三杯寸心略表。留紀念又贈你錦繡紅袍。在以後差張遼文遞送到。難道說過去事便記不牢。（關唱快板）休提起送文遞令人可惱。過提起了叫關某怒上心稍。五關斬六將文遠纔到。分明是降過雨才把傘捎。似這等假仁義何必再表。縱有那袍合酒輕如鴻毛（曹唱搖板）想當年你許我永久答報却爲何今日裡一次不饒（關唱快板）曹孟德休得要絮絮叨叨。只氣得關雲長怒氣難消。在許田射麋鹿把君欺藐。殺董妃逼伏后罪惡難饒。誅馬騰害董承擅權霸道。全憑着挾天子威壓臣僚有關平合周倉一聲高叫。待爲父傳將令細聽根苗。快將那繩與索與我備好。拿住他回營去好報功勞。（此處較林樹 森所唱詞句增多。且將不順之句酌加改正）（曹唱搖板）一見關公變了臉吓得曹操心胆寒。望求放我逃脫呀—險（哭頭）二將軍）哪。不忘恩德重如山。（叫頭二將軍。漢壽亭侯。想當年你在我營。曹操待你不薄。三日一小晏。五日一大晏。金銀美女。全都不算。可是還記得曹操贈你日行千里。舉世無雙的。赤兎良—馬。那時是你言道。將來許我三不死難道今日忘了麽（以上係金少山原詞。惟最後數句爲編者添改）（關白）你且住了。（接唱）非是我忘前情恩將仇報。都只爲奉軍令無法繳銷。休想我顧私情將公義廢掉。

九星日鑑

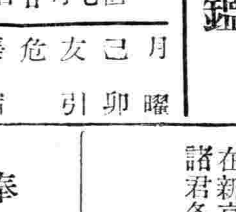

八月十五日 舊七月廿日

月曜 己卯 友引 危 張宿

▲一白之人、此日榮達、駭驚俗目、宜入學開幕皆吉、甲坤壬吉▲二黑之人、所慮者深、秩序正確、基礎大定、丙丁艮吉▲三碧之人、保守身體健康、勿作無 益空想、惜時爲要、南東甲吉▲四綠之人、除去得物上行、定能登峯造極、丙丁壬吉▲五黃之人、盡爾精神能力、 守順順序、定能進展、丙丁西吉▲六白之人、眼觀六路、耳聽八方、勿逸大勢可也、北西壬吉▲七赤之人、前此之糾紛事、此日亦定能獲有利之解決、北西南吉▲八白之人、愼動言語與文書、勿貽後憂可也、丁艮北吉▲九紫之人、雖然注意、易流於輕率、忌借貸凶、東丙西吉

感秋 （宜生）

暑氣亦披靡。秋風颯然企。嘆我倦遊客。天涯猶未已。撫景傷流光。過橋悲逝水。往者如斯夫。來者抑胡底。時輪且日馳。吾行將焉止。黃鵠一遠別。行行去千里。所之在四方。飄零一葉似。問君竟何求。浮生安用此。

江山來涼颸。歲底忽已異。旅客且未歸。征鴻倏又至。因憐草木心。漸恐霜風試。萬物賦元機。蜉蝣同一寄。豈云生可悲。所用生爲累。感此愴吾懷。愴聽秋聲悽。逝者不能已。緊丹竟非智。獨怪趨炎者。熙攘勢方熾。

奉天日語學院招生

宗旨、本校設立於大同元年、專以造就日文日語人材爲宗旨

科別、高級科、專修科、初等科、

額數、各科均五十名、插班生二十五名、

報名、自八月七日、起至八月十三日爲截止

開學、八月十五日以前隨時入校

校址、奉天小西邊門外總站北鐵路局舊址

【有詳章函索附二分郵寄】

奉天女子日語學院 續招新生

級別 專修科 職業科

額數 各科三十名

報名 自八月十日起至八月三十一日止【隨到隨考】

開學 國歷八月十日

校址 奉天大北邊門外中央馬路

另有詳細簡章函索須附郵票二分

瀋水會啓事

啓者本年度瀋水總會茲定於八月廿八日在奉天本校九月四日在新京舊公學校兩地先後分頭召開（午前九時開會）甚望會員諸君各就近便之地屆期踴躍出席爲荷

昭和十三年八月十五日

南滿中學堂瀋水會長 安藤基平

奉天職業養蜂學院 招生

◎農產開發特殊技術員養成

實務科 函授科學則附郵票二分

校址◎奉天市大北邊門外中央馬路北紅樓

出品部 蜂種、巢礎、蜂具、蜂蜜、巢機、蜂蠟、分售、目錄郵票二分

聘請教員 招考新生

日語科 教員二名 土木科 教員一名

資格 專門大學卒業日滿男女不限

待遇 月薪由六十元起

招考新生 限愛新覺羅宗族子弟高小卒業者

奉天維城國民高等學校校長 慶厚謹啓

奉天市瀋陽日語學院 奉天協和日語學院 招生

級別 高級科 初級科 普通科

資格 高級科限舊制初中畢業或有同等學力者爲合格 初級科普通科限舊制高小畢業

學額 高級科初級科各二十名高初級科及普通科插班生各十名

報名 由即日起至月底止

考試 隨到隨試

校址 奉天工業區五馬路南三街

本校爲遠道學生便利計備有宿舍

另有詳細簡章函索附郵票二分即寄

奉天電報學校招生

額數 兩級各五十名

資格 舊制初中畢業及同等學力者

開學 八月十八日（有卒業証書免考）

待遇 卒業介紹滿洲國內各地及各觀象臺鐵道局任用

校址 奉天大南邊門內

【另有詳細簡章索閱附四分郵票即寄】

經濟與產業

現地開發之一瞥 (六)

撫順煤田 (4)

撫順之發展上有力條件者、為其歷史的存在、於五年計畫觀各生產部門之單位、除昭和製鋼所或本溪湖公司等之一部、如斯有史之地位者為頗稀少、明治四十年滿鐵經營以來迄今日迄三十幾年、其歷史及資本、技術、勞働之滲浸之焦點、而今日五年計畫之責任增產額負担之時、其增產達成上、所有確實性者、則為該煤礦、全煤田之豫定出煤量三千五百萬噸中、負担一千萬噸之責任額、今日之出煤量已達八百二十三萬噸、(雜煤不含)技術精神之集積、歷史的有力的存在比各生產部門中有格外之發展性、然現地撫順之聲、反為警鐘、恰似破長夜之夢、依時局性、物資之調整之切實、今後之取得難等、在現地目擊撫順之姿、吾人痛感物資表面現出之時局性、又以國民五年計畫之綜合開發、各各要考慮、而始得達成。

技術者問題之解決策如何、勞働力補給、抗木手當之處理、必要機材之確保、各生產部門苦心之問題、撫順亦遭同一之事態、

×××

假令關于工人之問題為檢討、撫順工人之待遇、比他地並無遜色、寧估上位、而支辦工資以外、現收以外之收入、工人設備、工人社宅、工人扶助共濟、工人賣店教養工廠、工人慰安設備等、比他地之新煤田新生產事業、頗為良好、然工人之不足、依然不絕、又遭工人募集難、現在工人之總數越六萬、其大半係由東省出身者、及河北省滿洲出身者、為戶籍法無所有之工人取締徹底之紀見、大正十三年以來、採用指紋法、實施以來之工人採用數達五十二萬餘、指紋原紙之保管數為二十四萬七千餘、

如斯、工人之取締或設備共募集等、多年有經驗之撫順、工人不足比新開煤礦不異、而補給之豫測究不能阻滿解決也、當事者亦關于此點談『將來之工人補給工作、對滿洲煤礦界招致一大革命、』該言不僅技術者之特有之觀測、乃為全般之問題、

更資材之入手、採煤與油頁岩之速度上之關係、機械能力之問題等要注重、一般隨伴設備機構之擴大、綜合力愈高、而全體之一部門單位、頗為重要、而一單位之一部門所要資材之關係、綜合力發揮上、佔重要地位、

現撫順、對增產政策之苦心由是得以推知、然撫順比他地、適有優秀既存設備、依五年計畫、出煤豫定量、未超過現操業能力、比既存設備薄少之滿洲炭礦之負担、物資、技術、勞働等之各方面有數段之寬容態度、技術者、常顧有最善之設備、而希望條件完備、是為之社會之常例、然吾人關于戰時體驗、更要考慮、

機關鎗與小鎗之二者、戰鬪能力及效果之期待、以前者為大、然於戰場對機關鎗所有之敵兵、小鎗之我兵制勝利之事例、為現實所稱著、洵為稀端明顯之事例、只要考慮為非常時體制之整備、萬般條件之完備、雖為當然、平時不整備之條件下、非常時反得良好成績要再認識也、

常時不豫想之事態、於非常時敢行之事例、國民均宜諒知撫順亦以非常對策為希望也

煤製油、液化等於五年計畫對撫順之期待頗大、撫順之人的要素、其團體的工作、依三十幾年之結晶、頗為堅實、今該飛躍力之發動為深、為期待之點、

撫順之出煤、滿鐵繼承以來之狀態、除滿洲事變後之二年、有向上之一途、而全日潛在力及綜合力、頗呈强調、雖于資材難中、對撫順之期待、仍然頗大、

戰時經濟與商店 將到重要對策時 (三)

於奉天商店研究會　岡田徹氏

關于所有品豫算

為對放賣額合理的所持額決定之起見、增加流動資本之回轉率而亦增加教賣額、是係純益增加之根本的條件、其編成方針、

(甲)避無用商品之所有、而防止流動資本固定之危險、又共一面謀取扱商品之適量存貨、

(乙)對顧客層之要求與滿足、

(丙)謀損失之減少化、節約營業經費

(丁)商品缺少之防止、

為售賣多量化之起見可及的豫定多量商品、于同時期圖利益多謀何轉之快速化、所有現品豫想為低位、(但戰時下之所有商品比平年以定多量為例)鑑財務的地位捨不急要商品、主力品為多量批定、故批定商品之購入為今後之重要研究問題、

又豫算期間中之總額決定、售賣預算之原價、平均回轉率之決定、而依次之公式定所有額豫算之總額、

所有額＝售價豫算－利益額／豫定回轉率

依以上之方式、謀商品之所有豫算合理化、而更月別豫算、商品別(部門別)等為分割、

營業經費豫算

營業經費、常比較放賣額需要考慮、分離營業經費、加單純之增減於售賣額之調和、以保持平衡為緊要、原則上因營業經費之售賣額比率增減於純益受侵蝕、戰時中、以消極的營業之豫算為堅實、

△資料(東京市內業種別營業經費之比率)

白米	八、三%
吳服	一一、七%
酒類	一一、一%
菓子	二九、二%
藥品	一四、六%
履物	二三、二%
洋品	一四、七%
平均	一四、一%

科目	本期豫算	總	目	
房費		%		%
土地料				
電熱費				
稅金				
以下累				
雜費				
營業費				
家計費				
計	-	100	100	100

而更必要者、為綜合營業預算、又為現金收支預算、

×××

綜合營業豫算上所必要之項目如左記、

一、月初所有存額、(原價)、二、受入額(原價)、三、本月所有額共計、四、售賣額、五、低價額、六、利子、七、售賣商品原價、八、賣買差益、九、營業經費、十、純益

而以上之諸項目、均須與『昨年』及『今年豫算』『實績』之三者對照、現金收支豫算為財務豫算又就豫算實績加對照、

該項目之主要者、分為月初現金存額、現金售賣、賣除代金收回、雜入金、存款、現款收入、商品批定收入金、支辦據票、營業經費、家計費、返濟金、臨時費、現金支出現金存額支辦費超過必要借入金等均須有必要計畫、

今日之商店經營雖個人商店家計費、商店經費等不為全一混合、然以上均為今日之商店經營上最必要之事項、故望各商店主之多加考慮等語、(完)

滿洲市場之伸張 (10) —關日本商品之躍進—

主要輸出商品別之趨勢

一衣類及部分品

纖維工業品、為日本對滿輸出品之大宗、昭和十二年之輸出量、為原料用製品、綿織絲九百三十五萬圓、綿絲二百八萬圓、毛絲七百四十三萬圓、又全人造絹絲百五十二萬圓、又全製品生綿布三千四百十一萬圓、漂白或染色綿布四千三百五十六萬圓、捺染綿布四千三百八十七萬圓、絹織布二千九百五萬圓、毛織布(次項)衣類及該部分品、總輸入額千七百四十圓(比前年三百八十五萬圓增)中、內地品千六百四十九萬圓、朝鮮品二十萬圓、比前年前者減四百十九萬圓、後者減三萬圓、由中國輸入者、僅為五十一萬圓、與前年比較、減三十八萬圓、

二毛織布

毛織物中主要者為紗、毛布、羅紗、フエルト、敷子、帽子、昭和十二年內地品之輸入額、千六百六十四萬圓、估總輸入額之九成、比前年增加四百萬圓、大同二年輸入額為七百萬圓程度、其躍進額為顯著、再說現地、在奉天哈爾賓之二毛織物製造工場、每年生產額亦達三百萬圓、且中國服用海衣紗呢等、比日本品大體同視、設備工場、購入原料及其他諸點、比日本內地工場、採算有二成餘之不利、對日本品雖加算運費經費關稅、競爭為不可能、又滿洲產之羊毛、品質粗剛、大部分輸出、向美國另行輸入年年三四百萬圓之原料羊毛及毛絲、

三賣藥品及化學藥品

日本藥、藥品中、對滿輸出者、品名達千種、又於種類上分別、胃腸藥、花柳病藥、清涼劑、再他達十餘種、而我賣藥之對滿輸出者、係日俄戰爭後、其聲價、已深且大、滿人大衆間開拓之餘地甚多、一方中國賣藥、由上海及華南方面經營口輸入者、近來漸次受日本之驅逐、

化學藥品、大概日本製品占優勢、外國品之輸入額亦不可侮、且估共首位、曹達類之輸入、依然英國估第一位、由中國之輸入者為無、

而昭和十二年賣藥及化學藥品之總輸入額二千三十一萬圓中、內地製品千四百五十一萬圓、朝鮮製品九十八萬圓、比前年為四百十萬圓及六十二萬圓之著增、又由英國輸入百七十五萬圓、(比前年增百萬圓)、中國輸入七十二萬圓、(以前年增九萬圓)

又藥材及香料總輸入額五百七十四萬圓中、內地品為百七十萬圓、朝鮮品百二萬圓、由中國輸入者、保持百五十二萬圓、但比前年內地品三十五萬圓、朝鮮品一萬圓、呈示加增反之中國製品、為五十四萬圓之減額、

亞洲電影院　小西邊門裡電車道　電話(二)三七九一

天一公司對白超特巨片　陸麗霞 王次龍 主演　兩兄弟　◇發揚手足的至愛揭示戀愛的誤點◇　◇濃艷！緊張！輕靈！委婉！◇

票價 二角 三角 軍警學生半價

三集 火燒七星樓　◎上海復旦公司出品神怪冒險傑作◎　天俠將英雄激鬪如生龍活虎·陰謀詭使勢狀人最狐架虎威　羅朋 主演　十五日 十六日 十七日 三天

下期准映　暴風雨 袁美雲主演　四集 七星樓 羅朋

國民電影院　工業區國民市場內

下期兩大貢獻　天一公司出品 全部有聲對白巨片　楊柳村　范雪朋 陶金 主演　引人入勝的風景！使人捧腹的穿插！動人情感的表演！描寫深刻的劇旨！

同時加演 神怪飛行武俠門法片 開天闢地 後集

時間 每日下午一時起晚十時半止隨時入座 循環開演星期例假由上午十一時開演　票價 樓上一律二角 樓下一律一角 軍警學生樓上一角 樓下一律一角

雲閣電影院　奉天北市場　電話(二)二一二一

十三 十四 十五 公映　新華公司全部有聲歌唱恐佈巨片　金山 胡萍 主演　夜半歌聲　隨票贈送半票券

時間 每日上午十一時半開演晚十一時止　票價 樓上三角 樓下二角 軍警幼童半價 學生樓上二角 樓下一角五

天光電影院　☆十五 十六 十七 公映☆

聯華公司全部有聲對白巨片　黎莉莉 黎灼灼 主演　藝海風光

時間 每日循環開演 午後一時至十時半止 假日上午十時半起　價目 樓上三角 樓下二角 軍警學生幼童半價 持有半價券者半價

光陸電影院 CAPITOL THEATRE　奉天光陸電影院

扶山扛鼎 名不虛傳 完全真工夫 決無假表演　溫容 郎麗珠 蕭英 主演　秘密女探　月明影片公司出品 全部有聲對白武俠偵探巨片

日期 八月十三日(星期六) 十四日(星期日) 十五日(星期一)　時間 每日由下午一時開演 晚十一時止 循環開演 隨時入座 假日上午十一時開演 星期例假　票價 樓上一律三角 樓下散座四角 廂座每位五角 學生樓下二角 軍警幼童半價

東安電影院 電話2.3542

今日開演　明星公司無上傑作　黃耐霜 龔稼農 顧蘭君 合演　夜會　全部對白有聲巨片　▲輕鬆的格調 ▲嚴肅的態度 ▲大胆的描畫 ▲血淚的交織　大都市的交響樂 大都市的照妖鏡　循環開演 每日午後一時起演 星期日早十一時起　票價一角

雙角牌司保命　主治一切神經衰弱症　本品分藥片內服液注射液三種係由強健獸類之新鮮睪丸用最新科學方法提煉精製而成品質純潔含量極富　哈爾濱經理 福利洋行　各大藥房均有出售

刀傷良藥 如意膏 撒可喜龍

籍書人驚

向各界誠懇介紹　增訂再版 各科常識問答叢書

當此炎暑。適值各校放假之期。而一般學者。多數為解決秋季學業問題。一時苦無考試之參考書。敝店有鑑及此。特請名家細心蒐集。編著各科常識。內容完全採取問答體材。剪短補長。堪為近代罕有之書本。凡我『仕』文官考試 中學教育試驗 學生投考指南『農』『農林概要問答』『工』化學理解礦物問答『商』商業經濟社會。教育。仕農工商。各界無不應備一部。以作參考範本

▲各科常識是學生們自修的生力軍
▲各科常識是教師們備考的愛克司光！
▲各科常識是社會各界應需的模範南針！
▲各科常識是搜羅殆盡※適用的書中霸王！

(全書內容總目)
1建國精神答 2日語問答 3王道問答 4農業學問答 5商業學問答 6經濟學問答 7社會學問答 8市政學問答 9音樂問答 10論理學問答 11心理學問答 12教育法令問答 13教育學問答 14英文法問答 15滿洲歷史問答 16日本歷史問答 17滿洲地理問答 18日本地理問答 19外國歷史問答 20外國地理問答 21自然地理問答 22人文地理問答 23經學問答 24物理學問答 25算術問答 26三角問答 27幾何問答 28代數問答 29植物學問答 30礦物學問答 31動物學問答 32生理學問答 33化學問答 34附錄

△發售 二)全書一千三百餘頁。分訂五大冊。約六十萬字。實价貳元 特价(月月底止)特价一元六角。外埠另加郵費二角二分(九備有新書目錄函購附郵二分) 振替奉天三七九八號

奉天中央書店出版　總代售處奉天鼓樓北 大東書局

敝社 廣告事請通電話二一二〇二二

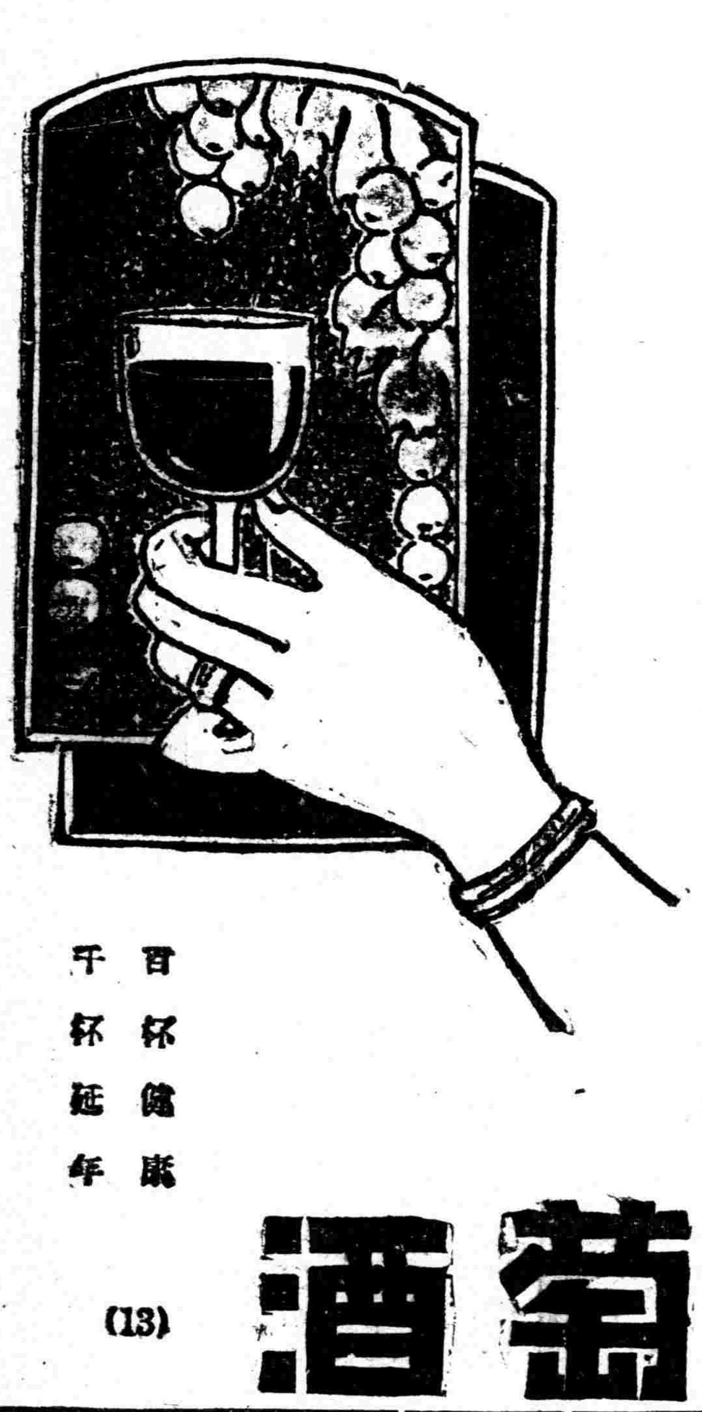

妻——郎君！儞的身體當加保養請儞每晨喝幾盃吧！
夫——是的我從此便要喝葡萄酒了

百杯健康 千杯延年　(13)

血强壯　赤玉牌葡萄酒

百用百效 心腹藥

心腹病症 百用百效 多年胃病 信者得救

此藥專治 噎膈轉食 嘔吐酸水 時常打膈 心腹膨悶 兩脇攻心 刺痛 及心口疼痛 心腹痛 積聚癥瘕蟲積 寒積 食積水積 氣積血積 肉積面積 因氣胖腫 諸般膨症 內病塊 以及肝氣不舒 消化不良 停食停水 氣滯血瘀 心腹一切病症速服此藥 平肝順氣 開胃健脾 化積消聚 散瘀除痰 去寒退熱 增進飲食 潤腸通便 消除煩悶 舒暢氣血 通暢百脈 凡係飲食所得 等症服之 無論老幼 日年累月者 皆能治之百用百效

外埠函購概不加郵費每袋壹元共打五元　總發行 奉天大東門裡寶行胡同 德春堂藥店

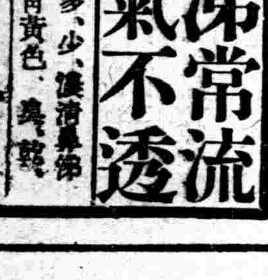

鼻涕常流 氣不透

最迅速而正當的治療新法方　於上記之中將自己所患之病狀之旁以○印剪下直接郵至則必將速治法與閣下之養生法註明全部無費親切回答即請一試

東京市芝區南佐久間町二ノ二　申込所 確報堂藥品部

病狀報告用紙(盛京)

鼻汁	鼻塞	嗅覺
多、少、膿滑鼻涕 青黃色、臭氣、乾	不塞、時常塞住、左右換班塞住、單獨一方時常塞住、雙方皆常塞住	知味、稍知味、一點不知味